ГАЗЕТА

Новая жизнь

ЗОЛОТОЙ ФОНД ПРЕССЫ 2017

№ 42 (11649)
28 августа
2026 год
(выходит по пятницам)

территория распространения: Гороховецкий муниципальный округ • основана 3 октября 1918 года 16+



В НОМЕРЕ:

2 День сельских старост
Не должность и не звание – призвание!
СТРАНИЦА

4 рабочий визит
Работы идут в графике
СТРАНИЦА

7 31 августа – День ветеринарного работника в России
СТРАНИЦА

Газета "Новая жизнь" приглашает всех вступить в наше сообщество ВКонтакте. Подписывайтесь на нас и будьте в курсе новостей Гороховца и Гороховецкого округа:
https://vk.com/novay_jizn_grh

образование

Старт учебному году дан

Традиционная августовская педагогическая конференция работников системы образования, которая дает старт новому учебному году, прошла в Гороховецком округе 27 августа на базе школы № 3.



Поздравить педагогическое сообщество округа с началом учебного года приехала министр образования Владимирской области Светлана Болтунова.

Перед началом педсовета министр в сопровождении главы Гороховецкого округа Оксаны Рябовол, заместителя начальника управления образования Марины Гавриловой и директора школы № 3 Людмилы Андриановой посмотрели готовность СОШ к учебному году. На третьем этаже к 1 сентября завершился ремонт коридора, школьных кабинетов. Этаж выглядит современно. Вся школа готова к началу занятий. Очень важно сформировать для учащихся максимально качественную, доступную и безопасную среду, отметила министр.

В актовом зале школы на августовский педсовет собрались руководители образовательных организаций, их заместители, председатели первичных профсоюзных организаций, педагоги, социальные партнеры образовательных организаций.

Первыми поздравили педагогов школьники. Это еще одна традиция начала учебного года.

«Воспитание — главная задача, учение (обучение) — только средство», - так словами К.Д.Ушинского назвала Светлана Анатольевна главный приоритет нового учебного года.

Второй приоритет – содержание образования. По словам министра, все дети должны получать качественное образование, независимо где они живут, в большом городе или маленьком поселке.

Отметила Светлана Болтунова успехи школьников в прошлом году, в том числе победу Валерии Гюмюшлю из Гороховецкого округа.

Начало. Окончание на 2 стр.

Реклама



СТИРКА КОВРОВ
СКИДКА 20% на первую чистку
8-920-935-45-45 Доставка бесплатно
Реклама

1 сентября — День знаний



С праздником - с Днём знаний, дорогие школьники и студенты, уважаемые педагоги и родители!

Каждый новый учебный год – это новая страница жизни, новый вызов для всех, имеющих отношение к образованию. День знаний 1 сентября 2026 года в Гороховецком муниципальном округе встретят 651 дошкольник, 1547 обучающихся школ, 50 воспитателей детских садов и 114 школьных педагогов.

Поздравляя с началом нового учебного года, мы выражаем уверенность в успешности учащихся и воспитанников образовательных организаций округа, в результативной работе педагогических коллективов, в том что муниципальная «копилка» педагогических и ученических достижений пополнится новыми профессиональными и творческими успехами и победами.

Желаем всем участникам образовательного процесса здоровья, энергии, интересного и творчески насыщенного учебного года. Пусть всегда и везде вам сопутствует только удача! Верьте в свои силы, стремитесь к знаниям, к новым открытиям, идите смело по дороге просвещения!

Глава Гороховецкого муниципального округа О.Г.РЯБОВОЛ
Председатель Совета народных депутатов Гороховецкого муниципального округа В.В.БОНДАРЕНКО

поздравляем!

Уважаемые школьники и педагоги! Поздравляю вас с Днём знаний.

Стартует новый учебный год! Вы входите в интересный и объемный мир знаний, вас ждут новые открытия и удивительные встречи.



Я желаю, чтобы каждый урок был увлекательным, стал полноценной базой ваших знаний, которые пригодятся каждому в будущем. Ребята, желаю вам хорошего настроения и успехов! Учителям - бодрости духа и терпения, родителям - быть рядом со своими детьми на тернистом пути взросления!

С уважением, ваш депутат Госдумы от Владимирской области Игорь ИГОШИН

памятная дата

День нашего единения

Ежегодно 3 сентября в России отмечается День солидарности в борьбе с терроризмом. Он был установлен Федеральным законом «О днях воинской славы (победных днях) России».

Этот день приурочен к трагическим событиям, произошедшим 1-3 сентября 22 года назад в городе Беслан (Северная Осетия), в которых погибло 333 человека, в том числе 186 детей в возрасте от 1 до 17 лет. Теракт в Беслане стал одним из самых масштабных и самых бесчеловечных в новейшей истории России. Он не оставил равнодушным никого, кто о нем знал. Трагедия объединила страну общим горем.

3 сентября Россия отдает дань памяти тысячам соотечественников, погибших от рук террористов в Беслане, в театральном центре на Дубровке, в Буденновске, Первомайском, при взрывах жилых домов в Москве, Буйнакске и Волгодонске, в «Крокус Сити Холле» (Красногорск), в других террористических актах.

Это день нашей солидарности, день единения нашего общества в борьбе с абсолютным злом, каким является терроризм.

знай наших!

Еще одна победа

Конкурсная комиссия проекта Ассоциации сельских старост Владимирской области «История живёт здесь» объявила победителей.

Наше село Фоминки вместе с селом Кипрево Киржачского МО и селом Второво Камешковского МО стало победителем – 3 место!

Проект «История живёт здесь» реализуется при финансовой поддержке Министерства внутренней политики Владимирской области за счёт субсидии из областного бюджета социально ориентированным некоммерческим организациям.

В проекте принимают участие сельские населённые пункты, жители которых хотят сохранить память о своей малой родине, собрать исторические материалы, оцифровать их и установить краеведческие стелы с QR-кодами. Заявки на участие в конкурсе направляли в конкурсную комиссию муниципальные округа.

В Ассоциации сельских старост региона отмечают, что следующий этап проекта – сбор архивных документов и фотографий, запись воспоминаний старожилов, подготовка цифровой хроники и материалов для будущих стел. Работа эта будет идти вместе со старостами, инициативными группами, школами, библиотеками и жителями населенных пунктов.

образование

Старт учебному году дан

Окончание. Начало на 1 стр.

Поздравляя педагогов, министр отметила, какие бы современные технологии не появлялись в системе образования, главным всегда останется учитель. Слова благодарности продолжились награждением.

Звание «Почетный работник сферы образования Российской Федерации» присуждено начальнику отдела общего образования управления образования Светлане Кащенко и директору ЦДТ «Росинка» Юлии Прохоровой.

Почетная грамота Министерства просвещения РФ вручена воспитателю детского сада №3 «Ромашка» Ирине Пушкиной и учителю физкультуры школы № 3 Светлане Удре.

Почетной грамотой Министерства образования Владимирской области отмечен труд заведующего сектором по работе с образовательными организациями МКУ «ИМЦСО» Ирины Манакиной, воспитателя детского сада №5 «Радуга» Аллы Митрофановой, учителя химии Галицкой СОШ Татьяны Сычевой, учителя русского языка и литературы СОШ № 3 Надежды Шаминой.

«Учитель – пример для подражания. Каждый год убеждаюсь в этом все сильнее. Мы поддерживаем и будем поддерживать систему образования, наших педагогов, создавать условия, чтобы





в наши образовательные организации приходили молодые специалисты. Уверена, новый учебный год принесет много поводов для гордости за вас, уважаемые педагоги, и ваших учеников», - отметила, поздравляя собравшихся в зале, Оксана Рябовол.

Почетная грамота администрации Гороховецкого муниципального округа вручена учителю изобразительного искусства Галицкой школы Ирине Богдашовой, воспитателю Галицкой школы Екатерине Бутяевой, заместителю заведующего детским садом №5 «Радуга» Светлане Захаровой, начальнику отдела опеки и попечительства управления образования Марине Момзиной и педагогам школы № 1: учителю русского языка и литературы Светлане Колесовой, учителю информатики Александру Кузьмичеву, учителю физики Елене Лапчевой, учителю географии Светлане Найденковой, преподавателю-организатору основ безопасности и защиты Родины Максиму Петрову и учителю истории Наталии Титовой.



Благодарность администрации Гороховецкого округа выражена Ольге Сибриной, директору Чулковской ООШ.

Поздравил коллег с началом учебного года председатель районной профсоюзной организации Андрей Сисейкин.

Темой пленарного заседания стала «Об итогах 2025-2026 учебного года и развитие суверенной системы образования на муниципальном уровне». В прениях поднимались вопросы дополнительного образования как ресурса достижения национальных целей - воспитание гармоничной личности и ранняя профориентация, системной работы школ по поддержке и развитию детской одаренности, развитие инженерно-технических способностей у детей старшего дошкольного возраста, говорили о возможности виртуального музея как инструмента сохранения исторической памяти.

Старт новому учебному году дан! Успехов всем!

Елена АХМЕДОВА

День сельских старост

Не должность и не звание – призвание!

Сельский староста всегда находится на переднем крае в решении сельских проблем. Он не только посредник между властью и жителями деревни. Он настоящий подвижник, радеющий за свой населенный пункт, за его благоустройство и процветание.

21 августа в здании правительства Владимирской области состоялось областное торжественное мероприятие, посвящённое Дню сельского старосты. Теперь это официальный праздник. В прошлом году с инициативой его проведения выступили сами сельские общественники. Их поддержал губернатор области Александр Авдеев и депутаты Законодательного Собрания области.

Участие в мероприятии приняла делегация Гороховецкого округа, в состав которой вошли старосты сел и деревень, первый заместитель главы администрации муниципального округа Александр Картинкин, заместитель главы администрации округа по внутренней политике, начальник управления делами Людмила Фомина, начальники территориальных управлений Виктор Аксёнов, Сергей Корявин, Вадим Дмитриев.

По традиции самым активным, инициативным старостам на торжестве вручили награды. Подробности читайте на 3 странице номера.

Елена ЧЕСНОКОВА



Новая жизнь
№ 42 (11649)
28 августа 2026
3

Владимирская деревня будет жить, пока в ней есть неравнодушные люди

В здании правительства Владимирской области 21 августа состоялось областное торжественное мероприятие, посвящённое Дню сельского старосты.



Александр Авдеев и Александр Кашин, обладатель 2 места конкурса лучших сельских старост «Важные дела Владимирской деревни» в 2026 году



Екатерина Свистун, староста деревни Арефино Гороховецкого округа, награждена Благодарственным письмом правительства Владимирской области

В настоящее время у нас в регионе живут и работают на благо своих односельчан 1143 старосты. Это разные по возрасту, уровню образования и жизненному опыту люди. Многие из них только начинают свой трудовой путь, а кто-то занимается этой работой, имея за плечами несколько десятилетий трудовой деятельности. Кто-то уже на заслуженном отдыхе, а кто-то - в активном трудовом возрасте. Но всех их объединяет одно - желание сделать свою малую родину лучше.

Понимая, что труд сельского старосты непростой, эмоционально и физически очень затратный, но очень нужный как для села, так и для региона в целом, правительство Владимирской области поддерживает сельских энтузиастов.

В настоящее время сельским старостам нашей области предусмотрены:

– компенсация расходов при использовании общественного и (или) иного транспорта (легковой автомобиль, кроме служебного и такси), связанных с исполнением полномочий старосты;

– компенсация расходов при использовании средств связи, связанных с исполнением полномочий старосты;

– компенсация расходов на подписку еженедельного выпуска газеты «Владимирские ведомости», а также печатного издания своего муниципального округа.

По итогам 2024 года общая сумма дотаций из областного бюджета на компенсацию таких расходов (транспортные расходы, расходы связи и подписка на СМИ) составила 6,6 млн рублей. За 2025 года - 7,5 млн рублей, а за первое полугодие этого года эта сумма составила 3,8 млн рублей.

С 2026 года в ряде муниципальных образований области сельских старост решили поддержать, освободив их от уплаты земельного налога. Это произошло в Юрьев-Польском, Кольчугинском, Меленковском и Судогодском муниципальных округах.

А, например, в Меленковском муниципальном округе даже закрепилась ежегодная практика единовременной денежной выплаты старостам сельских населенных пунктов в честь празднований муниципального Дня сельского старосты. В 2025 году сумма выплаты составила 3 тыс. рублей на человека. В 2026 году эта сумма выросла до 4 тысяч рублей.

С 2023 года по инициативе губернатора области Александра Авдеева в регионе проводится ежегодный конкурс лучших сельских старост «Важные дела Владимирской деревни». Целью конкурса является развитие института сельских старост, поддержка тех старост, кто имеет серьезные достижения в общественной деятельности.

В этом году победителем конкурса признана староста села Крутово Ковровского округа Елена Егорова. Под её руководством в этом населённом пункте создают парк, детскую площадку и сцену, дорожки из брусчатки, высаживают деревья, разбивают клумбы. Также Елена Юрьевна организует выездные медосмотры, помогает многодетным семьям и находит подход к сельской молодёжи, помогает ей проявлять себя.

Александр АВДЕЕВ, губернатор Владимирской области:

«Сельские старосты сегодня – настоящие единомышленники и союзники исполнительной власти. Они включены в самые важные задачи нашего государства. Без них многие планы властям не удалось бы так быстро реализовать. Более того – могли не появиться и сами планы. Именно они, старосты, – наша опора в развитии сельских территорий».

Второе и третье места заняли старосты села Фоминки Гороховецкого округа Александр Кашин и деревни Мичурино Судогодского округа Анастасия Куличкова.

Победа в этом конкурсе принесла заслуженные награды и признание не только самим сельским лидерам, но и дополнительное финансирование из областного бюджета муниципалитетам, где живут победители.

По условиям этого конкурса муниципальным образованиям, на территории которых осуществляют свою деятельность сельские старосты - победители конкурса, предоставляются денежные трансферты из областного бюджета в размере 200 тысяч, 120 тысяч и 80 тысяч за I, II и III место соответственно. А это значит, что уже в ближайшем будущем на малой родине победителей конкурса вновь начнутся работы по благоустройству.



Главной достопримечательностью с. Фоминки считается пожарное депо, построенное в 1901 году. Несмотря на возраст, оно до сих пор используется по назначению. Территория вокруг него была благоустроена силами и на средства местных жителей

КСТАТИ

Институт сельского старосты начал развиваться в России в XVI веке и укрепился в середине XIX. Староста избирался сельским сходом на 3 года. Они следили за состоянием дорог, сбором взносов и порядком в общественных местах, имели право за маловажные проступки сажать под арест, назначать общественные работы сроком до двух дней и даже накладывать штраф в сумме до 1 рубля.

С начала 2000-х в России начали возрождать институт сельских старост.

Владимирская область на сегодняшний день является одним из лидеров в этой работе.

Новости региона

В области продолжается благоустройство территорий

Во Владимирской области продолжается реализация проекта «Благоустроенный двор». Его инициатором выступил губернатор Александр Авдеев. В проекте участвуют муниципальные образования с численностью населения более 1000 человек, на территории которых находятся более 15 многоквартирных домов. В 2026 году благодаря «Благодвору» будет благоустроено 527 территорий в 34 муниципалитетах.

На сегодня благоустройство завершено на 231 объекте 28 муниципальных образований. В эту цифру вошли 63 отремонтированных двора и 68 прилегающих территорий. В августе работы ведутся в 23 муниципалитетах на 228 объектах (183 двора и 45 прилегающих территорий).

Перечень работ по благоустройству дворов включает в себя ремонт дворовых проездов, тротуаров, обеспечение освещения дворовых территорий, установку скамеек и урн, устройство и ремонт имеющихся парковочных мест. В перечень работ по благоустройству прилегающих территорий входят ремонт внутридворовых и внутриквартальных проездов, пешеходных зон, тротуаров, троп, парковок, дорожек, в том числе велосипедных, обеспечение освещения, установка скамеек и урн (в случае потребности).

В Александрове открылась модельная библиотека

Открытие Центральной библиотеки имени Н.В. Гоголя приурочили ко Дню города Александрова, который прошел 21 августа.

На капитальный ремонт и модернизацию этого учреждения культуры из федерального, областного и местного бюджетов выделено свыше 39 млн рублей.

В библиотеке организованы несколько функциональных зон: мультимедийная площадка для читателей, где организована возможность самостоятельной работы с информацией, зона хранения литературы, тихая зона, многофункциональная зона-трансформер. Условная линия – библиотечный меридиан – делит библиотечные зоны на две половинки: для старшего поколения и молодёжи.

Новая библиотека – уже третья модельная, созданная в Александровском муниципальном округе.

До конца 2026 года в регионе в рамках нацпроекта «Семья» откроются ещё четыре модельные библиотеки – в Судогде, Владимире и Суздальском районе. Таким образом, их количество в области увеличится до 30.

Гимнасты нашей области – в числе лучших на чемпионате и первенстве Европы

В хорватском Загребе завершились соревнования мужчин чемпионата и первенства Европы по спортивной гимнастике. Успешное выступление показали гимнасты нашей области – у них награды в командном многоборье и отдельных видах.

Двое представителей владимирской школы Илья Заика и Савелий Съедин завоевали серебряные награды, а среди юниоров серебро – у Дмитрия Суходольского. В отдельных видах Илья Заика занял второе место на кольцах, а Алексей Усачев – в опорных прыжках, Савелий Съедин получил бронзу на перекладине.

Напомним, что ранее в соревнованиях женщин и юниорок Александра Андрианова завоевала золото в личном многоборье, серебро на разновысоких брусьях и вольных упражнениях, а Дарья Миронова – серебро в опорном прыжке. Также Александра и Дарья в составе сборной победили в командном многоборье. Ангелина Мельникова, представляющая в том числе Владимирскую область, стала победителем личного и командного многоборья, а также взяла золото в опорном прыжке и две бронзы на бревне и в вольных упражнениях.

Материалы предоставлены Управлением массовых коммуникаций Администрации Губернатора Владимирской области

городская среда

Павильоны отремонтировали

МУ «Благоустройство» отремонтировало крыши павильонов на автобусных остановках.

Ремонт проведен на четной стороне ул. Горького, на ул. Гагарина, на ул. Комсомольской, возле ЦРБ. Коммунальщики демонтировали старый поликарбонат и установили новое покрытие. Повреждения носили явно рукотворный характер. Кто-то скажет, мол, это природная стихия постаралась, сильный ветер сорвал, крепить лучше надо было листы. Но нет, участие человека в причинении ущерба муниципальной собственности было очевидным. Например, на остановке возле больницы разбили пластик местные вандалы. А лето в нынешнем году дождливое, без крыши на остановочном павильоне ждать автобуса некомфортно. Теперь крыши оранжевые. Отметим, с ними остановки стали выглядеть симпатичней.



Вообще, бережное отношение к автобусным павильонам – тема отдельного разговора. Расклеивать рекламные объявления на стенах павильонов наиболее «активные» граждане наверняка не прекратят: для них стенки павильонов – бесплатные рекламные щиты. Такая картина точно город не украшает! И то, что городским службам приходится прилагать немалые усилия на очистку стен павильонов от рекламного «мусора», граждан мало волнует. Это как с выносом на контейнерные площадки строительного мусора



и отходов хозяйственной деятельности с приусадебных участков: все знают, что их выбрасывать запрещено, но все равно тащат, типа, все равно уберут. Так и с остановками: подумаешь, крыши разбили или урну сломали, власти починят, деньги в бюджете найдутся. Но тем временем в соцсетях будут выкладывать посты: как местная власть допустила до такого состояния, почему не принимает соответствующие меры? Может, с себя надо начинать? Менять свое отношение к муниципальной (читай – общественной) собственности? А свободные средства администрация потратит на более значимые и полезные для муниципального округа цели.

Михаил ГОЛОЛОБОВ

рабочий визит

Работы идут в графике

На этой неделе с рабочим визитом Гороховец посетил заместитель губернатора Владимирской области Владимир Куимов.





Гороховец выбран не случайно. В настоящее время продолжаются работы в детском саду № 8, который вошел в план капитального ремонта.

«В этом году в рамках нацпроектов «Молодежь и дети» и «Семья» в регионе ведется масштабное обновление образовательной инфраструктуры: работы идут на 48 объектах образования, в том числе с софинансированием из федерального бюджета - 34 объекта на почти 1,8 млрд рублей. Работаем над тем, чтобы школы и сады встретили детей обновлёнными, современными и как можно скорее», - отметил по итогам визита вице-губернатор.

В настоящее время в детском саду строители занимаются монтажом систем отопления, водоснабжения, канализации, электрики, параллельно идут отделочные работы внутри помещений, продолжается облицовка фасада декоративной металлической плиткой.

«Держим на контроле соблюдение графика работ. Обсудили с Владимиром Алексеевичем сроки завершения ремонта, вопросы, связанные с закупкой необходимого для детского сада оборудования и др. Учебный процесс 1 сентября для воспитанников детского сада начнется в других образовательных учреждениях, куда были переведены группы на время ремонта, но надеемся, что скоро дети вернутся в обновленные помещения родного детского сада», - добавила глава Гороховецкого округа Оксана Рябовол.

В ходе рабочего визита Владимир Куимов и Оксана Рябовол уделили внимание вопросам дальнейшей модернизации социальной сферы округа.

Елена АХМЕДОВА

выборы 2026

В вашу дверь постучатся

На территории Гороховецкого округа идет активная подготовка к проведению выборов депутатов Государственной Думы Федерального Собрания Российской Федерации девятого созыва.

Выборы будут проходить в течение трех дней: 18, 19 и 20 сентября. Каждый избиратель сможет в удобное для него время прийти на избирательный участок, к которому он прикреплен, или дистанционно отдать свой голос за достойного кандидата или партийное объединение.

Сегодня на улицах населенных пунктов можно увидеть людей в белых кепках и накидках с символикой выборов. Это члены участковых избирательных комиссий. 22 августа стартовала многоступенчатая программа адресного информирования граждан о выборах в рамках проекта «ИнформУИК». Напомним, что именно этот информационный проект о выборах в России стал по-настоящему массовым и народным и пришелся по душе абсолютно всем.

– Мы продолжаем успешную практику адресного информирования, которая прекрасно зарекомендовала себя как во время президентской кампании, когда обходчики посетили почти 60 миллионов семей, так и при подготовке к единым дням голосования, – отмечает председатель ЦИК России Элла Памфилова.

Информирование о выборах — это не агитация. Представители УИК не представляют интересы кандидатов и не агитируют за них.

В ходе подомового, поквартирного обхода, прямого общения избиратели узнают подробности о предстоящих выборах, разбираются в тонкостях их проведения, получают развернутые ответы на вопросы о ходе и сроках избирательной кампании, о политических партиях и зарегистрированных кандидатах, о месте нахождения, номере телефона, времени работы своего избирательного участка и формах голосования.

Для проекта «ИнформУИК» создано специальное мобильное приложение.





Оно содержит адреса обхода, алгоритм работы и вопросы анкеты. Ответы на нее и другая информация вносится в соответствии со сценарием беседы и отправляется на сервер. При этом вход в программу осуществляется по персональному логину и паролю. Помимо информирования избирателей, «ИнформУИК» позволит уточнить данные списка избирателей.

Узнать обходчиков можно по специальной экипировке с символикой избирательных кампаний ЕДГ 2026. Кроме того, у каждого из них в наличии есть информационные материалы для избирателей и в обязательном порядке – документы, удостоверяющие личность.

Проведению «ИнформУИК» предшествовала масштабная программа подготовки участников проекта: обучение координаторов, работа в информационной системе и мобильном приложении «ИнформУИК», а также психологическая подготовка. Учеба проходила в форме вебинаров и личных инструктажей, материалы были доступны в личных кабинетах членов комиссий на Госуслугах и на сайте РЦОИТ при ЦИК России.

Работу УИКов организует Территориальная избирательная комиссия округа. Администрацией округа определены помещения для проведения голосования в дни выборов. Сейчас ведется работа по их техническому обеспечению. Сотрудники МЧС проводят профилактические мероприятия по обеспечению пожарной безопасности в дни голосования на участках. Инспекторы Госпожнадзора обследуют пути эвакуации населения, проверяют наличие первичных средств пожаротушения и работоспособность системы сигнализации и оповещения.

Соб. инф.

в общественных организациях

Активность ветеранов – пример для молодежи

25 августа в СКЦ им. П.П. Булыгина прошло заседание Совета ветеранов войны, труда и вооруженных сил Гороховецкого округа, на котором подвели итоги работы ветеранской организации, наметили планы на ближайшую перспективу.

В мероприятии приняли участие председатели первичных ветеранских организаций, члены Совета. Ветераны, находясь на заслуженном отдыхе, продолжают активную деятельность: занимаются спортом, осваивают финансовую и компьютерную грамотность, занимаются в клубах по интересам, участвуют в акциях, субботниках, культурно-массовых мероприятиях, конкурсах. Они собирают гуманитарную помощь на СВО, плетут маскировочные сети, вяжут носки, шьют мужское белье, становятся волонтерами. Самый большой фронт ветеранской работы – патриотическая работа с молодежью. По итогам работы за 2025 год Совет ветеранов войны и труда Гороховецкого округа признан победителем областного смотра-конкурса на лучшую ветеранскую организацию по работе с ветеранами и молодежью – Диплом III степени.







Вера Матюша, возглавляющая окружной Совет ветеранов войны, труда, вооруженных сил и правоохранительных органов с января 2025 года, подводя итоги работы, поблагодарила председателей первичек за работу с жителями округа, за активную гражданскую позицию. Работа ветеранской организации строится в тесном взаимодействии с администрацией округа. В 2025 году отмечалось 80-летие Великой Победы. Совет ветеранов округа принимал участие во всех патриотических мероприятиях, проводимых совместно с управлениями образования, культуры и молодежной политики, учреждениями соцзащиты населения. Работа налажена с местным отделением организации ветеранов боевых действий «Боевое братство», социальными координаторами Госфонда «Защитники Отечества», с общественными организациями «Дети войны», «Союз пенсионеров», «Общество инвалидов».

Заместитель главы администрации района по внутренней политике, начальник управления делами Людмила Фомина, принимавшая участие в заседании Совета, поблагодарила собравшихся за участие в общественной жизни, за жизненный опыт, которым ветераны делятся с молодежью, за пример, который они подают молодому поколению гороховчан. Это очень ценно.

За вклад в развитие ветеранского движения, за работу с ветеранами на местах вручены Благодарственные письма Совета ветеранов округа.

В заседании Совета приняли участие сотрудники местного отделения полиции. Они в очередной раз напомнили собравшимся о том, что факты мошеннических действий в отношении граждан, особенно пенсионеров, продолжают фиксироваться.

Л.Максимова

ЖКХ

Модернизация тепловых сетей

Начались работы по капитальному ремонту тепловой сети от котельной №1 в Гороховце, расположенной на ул. Нагорная.

Финансирование работ является инвестициями в объект капитального строительства муниципальной собственности, поскольку теплотрассы находятся на балансе муниципалитета. Подрядчик приступил к демонтажу старых изношенных труб. Вместо них запланировано уложить новые стальные с тепловой изоляцией из пенополиуретана. Работы будут проведены на теплотрассах, подающих тепло в не несколько жилых домов, в том числе на ул. Набережная. С этого участка и начали замену теплотрассы.



Срок окончания работ – середина октября. Работать подрядчику придется споро, чтобы успеть до начала отопительного сезона.

В.Михайлов

село округа

Солнце, выйди из-за туч

В сельскохозяйственных предприятиях и КФХ Гороховецкого округа продолжается уборочная кампания.

Как в 2025-м, увы, сплошные дожди. Комбайны и трактора в такую погоду не могут выйти в поля, а без этого урожай не убрать.

По данным на 27 августа, из посевных площадей убрано 2643 гектара, что составляет 48 процентов от плановых показателей. Намолочено 6651 тонна зерновых и зернобобовых культур. Средняя урожайность составляет 25,2 ц с га.

По информации отдела экономики и сферы услуг администрации Гороховецкого округа

дороги округа

Дополнительные участки

Периодически идущие дожди внесли коррективы в работу подрядных организаций, выполняющих в рамках реализации муниципальной программы «Дорожное хозяйство Гороховецкого муниципального образования 2026-2028 годы», по содержанию дорог местного значения.

Заключенными контрактами предусмотрено исправление поперечного профиля дорог механизированным способом, а также засыпка выбоин (промоины) и скашивание травы на обочинах в ряде населенных пунктов. Погода при проведении данных работ имеет значение. Подрядчики ИП Кашин А.Н и ООО «Управдом» практически сделали работы на территориях Фоминского и Денисовского территориальных управлений соответственно. Подрядчик ИП Расс Н.Н. выполнила значительный объем работ на территории Куприяновского территориального управления, время еще есть: срок окончания работ – середина сентября.

Кроме того, ИП Расс Н.Н. признана победителем прошедших на днях двух электронных аукционов по выполнению работ по текущему ремонту дороги от асфальтовой трассы «д.Великово - п.Груздевский» до дома №74 в д. Лыкшино (протяженностью чуть более 300 метров) и до д. Копсово (примерно 200 метров) в срок до конца октября. Заказчиком выступило Куприяновское территориальное управление. Подрядчик должен в обоих случаях выполнить работы по текущему ямочному ремонту дороги в соответствии с ведомостью объемов работ и локальным сметным расчетом. Источник финансирования – бюджет Гороховецкого муниципального округа. В случае с д. Копсово местные жители воспользовались возможностями, которые дает областная программа софинансирования «30 на 70». Кстати, по той же программе будут проведены работы по мощению земельного участка протяженностью примерно 100 метров, предназначенного для прохода и проезда в д.Новишки. Выполнит их ИП Петрова С.В. (г.Ковров). Заказчиком выступило Денисовское территориальное управление. Инициатива местных жителей находит поддержку у региональной власти и администрации округа.

В самом Гороховце в рамках реализации муниципальной программы ООО «Вертикаль» проводит ремонт улицы Юности на Новой линии. Эта же компания, выиграв тендер, проведет ремонт автомобильной дороги по ул. Конституции (от д. №1 до д. № 9). Будет сделано щебеночное покрытие проезжей части улицы с проведением расклинцовки и укреплением обочин.

26 августа состоялся еще один электронный аукцион – на устройство проезда по пер. Некрасова, от пересечения с ул. Октябрьской (в районе д. № 32) до пересечения с ул. Некрасова, и парковки в районе д. № 25 по ул. Горького. Победителем признано ООО «Вертикаль», оно и сделает здесь щебеночное покрытие.

Михаил ГОЛОЛОБОВ

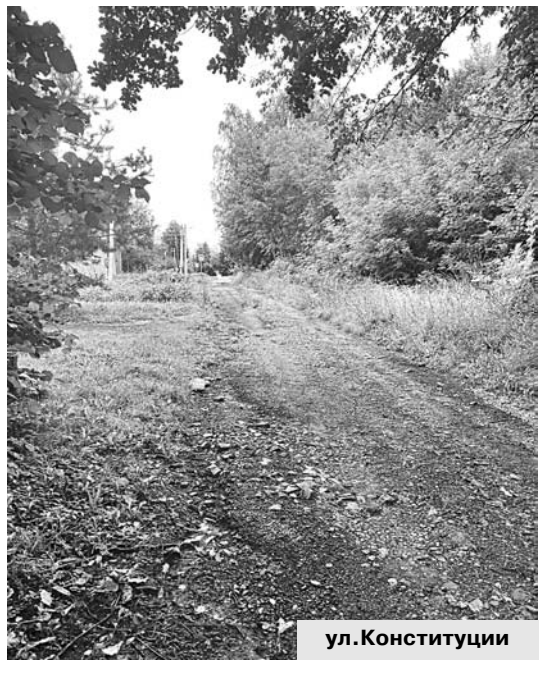

ул.Конституции

обратите внимание

Выключайте телефон. Включайте холодный разум

Снимать и публиковать фото и видео работы ПВО, последствия атак дронов, а также распространять непроверенную информацию ЗАПРЕЩЕНО законом!

Телефон в ваших руках может стать наводящим устройством для удара врага.

Каждый раз, когда вам хочется сделать фото дрона или записать видео при звуках взрывов — выключайте телефон, включайте холодный разум!

Программы распознавания лиц, местности, спутниковая навигация помогают противнику получать разведданные. Координаты, где велась съемка, вычисляются мгновенно, расчет траектории полета БПЛА помогает противнику проложить безопасный маршрут для дрона либо обнаружить наши системы ПВО.

Законом за съемку предусмотрен штраф

Для граждан – от 3 до 5 тысяч рублей

Для должностных лиц – от 30 до 40 тысяч рублей

Для юридических лиц – от 80 до 100 тысяч рублей

За повторное нарушение штраф увеличивается!

Уважаемые земляки, при получении сообщений о падении БПЛА просим соблюдать спокойствие и отказаться от любых обсуждений и комментариев в социальных сетях. Разного рода информация только помогает врагам достичь своей цели и может привести к страшным последствиям.



МЧС России предупреждает: приближаться к обломкам БПЛА нельзя!

Риск взрыва и детонации!

Химическая и токсичная опасность элементов!

Устройство может находиться под дистанционным наблюдением!

Напоминаем, получать информацию об угрозе можно:

В SMS-сообщениях от RSCHS

В канале «МЧС Владимирской области» clck.ru/3UCVRj

В канале «РСЧС Владимирской области» clck.ru/3TZzWS

В приложении «МЧС России» — там есть оповещения, тесты и памятки по безопасности

С ЛЮБИМОЙ ГАЗЕТОЙ НЕ РАССТАВАЙТЕСЬ!

Оформить подписку на газету «Новая жизнь» с любого месяца можно в любом почтовом отделении, у почтальона. Можно оформить электронную подписку онлайн на сайте podpiska.pochta.ru.

поздравляем!

Сплав жизненного опыта и мудрости

28 августа отмечает юбилей человек, чьё имя давно стало символом трудовой доблести, гражданской активности и искренней преданности родному краю — Владимир Васильевич Маслов, член Общественной палаты Гороховецкого муниципального округа, помощник депутата Законодательного Собрания Владимирской области Дмитрия Николаевича Третьякова.

Более шести десятилетий Владимир Васильевич добросовестно трудится на благо Гороховецкого округа и Владимирской области, заслужив уважение и авторитет как высокопрофессиональный руководитель, опытный организатор и человек с активной гражданской позицией. Его биография — это, без преувеличения, летопись трудовых свершений целого поколения, отражение эпохи, в которой личная ответственность и преданность делу всегда ценились выше слов.

Свой трудовой путь Владимир Васильевич начал в 1962 году учеником токаря на предприятии Гороховца. После службы в рядах Советской Армии (1965-1968 гг., войсковая часть 57243, Мурманск) в 1968 году пришел на Гороховецкий завод подъёмно-транспортного оборудования «Элеватормельмаш» — и с этого момента почти на 50 лет его судьба неразрывно связана с жизнью этого предприятия. В.В.Маслов прошёл достойный путь от токаря до заместителя директора завода: трудолюбие, профессионализм и серьёзное отношение к делу были замечены руководством — молодого специалиста назначили мастером смены, затем начальником цеха.

В 1976 году Владимир Васильевич был избран освобождённым председателем заводского комитета профсоюза, где проявил себя как чуткий и внимательный руководитель, умеющий слышать людей и решать самые насущные социальные вопросы трудового коллектива. В последующие годы прошёл путь до заместителя директора завода, уделяя особое внимание подготовке и закреплению квалифицированных кадров, наставничеству, передаче профессионального опыта молодым работникам, укреплению трудового коллектива.

С 1998 по 2000 год Владимир Васильевич работал первым заместителем главы администрации Гороховецкого района, курируя вопросы промышленности, жилищно-коммунального хозяйства и жизнеобеспечения территории. Это были непростые для страны и района годы. Именно в этот период проявился организаторский талант и государственный подход Владимира Васильевича: он принимал деятельное участие в обеспечении устойчивой работы предприятий, стабилизации ситуации в сфере ЖКХ, строительстве и ремонте дорог, газификации и водоснабжении города и района.

Затем Владимир Васильевич вновь вернулся на родной завод, где до 2016 года трудился заместителем генерального директора ОАО «Гороховецкий завод подъёмно-транспортного оборудования «Элеватормельмаш» по управлению персоналом, внося значительный вклад в развитие предприятия, укрепление его кадрового потенциала и сохранение производственных традиций.

С 2017 по 2021 год Владимир Васильевич работал помощником депутата Государственной Думы Федерального Собрания РФ, а с 2021 года и по настоящее время трудится помощником депутата Законодательного Собрания Владимирской области Д.Н. Третьякова, продолжая вести активную работу с жителями Гороховецкого округа.

Наряду с профессиональной деятельностью Владимир Васильевич на протяжении многих лет ведёт масштабную общественно-политическую работу. Он стоял у истоков создания местного отделения Всероссийской политической партии «Единая Россия» в Гороховецком районе, долгие годы являлся исполнительным секретарём местного отделения, а более 10 лет возглавляет местный исполком партии. Именно благодаря его неиссякаемой энергии и оптимизму гороховецкое отделение «Единой России» по праву считается одной из самых активных партийных ячеек в области.

Около семи лет Владимир Васильевич возглавлял общественную приёмную партии, где вёл системную и вдумчивую работу с обращениями граждан, оказывал реальную помощь ветеранам, представителям старшего поколения, семьям, оказавшимся в трудной жизненной ситуации. При его непосредственном участии в районе было создано местное отделение молодёжного движения «Молодая Гвардия», что дало мощный импульс вовлечению молодёжи в общественную и гражданскую жизнь территории.

Два созыва подряд, с 1995 по 2002 год, Владимир Васильевич избирался депутатом районного Совета народных депутатов, возглавлял бюджетный комитет, являлся заместителем председателя районного Совета. Неоднократно возглавлял избирательные штабы Гороховецкого района на выборах Президента Российской Федерации, губернатора Владимирской области, депутатов Государственной Думы РФ и Законодательного Собрания области.

Сегодня Владимир Васильевич является членом Общественной палаты Гороховецкого муниципального округа, продолжает активную работу с населением, участвует в организации значимых общественных мероприятий, посвящённых памятным и государственным датам, вносит весомый вклад в сохранение общественного согласия и развитие гражданских инициатив на территории округа.

Заслуги Владимира Васильевича отмечены целым рядом государственных, региональных и муниципальных наград. Ему присвоено почётное звание «Почётный машиностроитель Российской Федерации». Он удостоен Почётной грамоты Законодательного Собрания Владимирской области, Почётной грамоты Губернатора Владимирской области, знака отличия «За заслуги перед Гороховецким районом» (2017). Владимиру Васильевичу присвоено звание «Человек года», а в 2013 году он стал «Почётным гражданином города Гороховец». Является ветераном труда. Общий трудовой стаж Владимира Васильевича составляет 64 года.

Но, пожалуй, главная награда для Владимира Васильевича — искреннее уважение земляков. Гороховчане знают его как честного, отзывчивого и принципиального человека, способного дать дельный совет, оказать своевременную помощь и поддержать в трудную минуту. Его умение находить общий язык с людьми любого возраста и социального положения, взвешенность в решениях и неизменная верность своему делу вызывают неподдельное уважение и восхищение.



Администрация Гороховецкого муниципального округа, Совет народных депутатов округа, местное отделение партии «Единая Россия», коллеги, единомышленники, друзья от всей души желают Владимиру Васильевичу крепкого здоровья, неиссякаемой энергии и благополучия! Пусть богатый жизненный опыт и накопленная мудрость помогают достигать новых высот, а удача и успех остаются верными спутниками во всех начинаниях. Пусть тепло и уважение земляков всегда сопровождают Владимира Васильевича, человека, посвятившего свою жизнь служению родному краю!

мессенджер МАКС

«Единый региональный сервис»

Министерство цифрового развития Владимирской области сообщает о запуске в регионе «Единого регионального сервиса».

Мини-приложение на платформе MAX работает по принципу «единого окна»: цифровые услуги, каналы министерств и медиалента доступны в одном месте.

«Единый региональный сервис» состоит из трёх разделов.

Раздел «Сервисы», где жители могут получить государственные услуги в онлайн-формате, включает следующие каналы:

– **«ГБУ «МФЦ Владимирской области»**, где можно записаться или отменить запись на приём, проверить статус услуг, узнать адреса и режим работы отделений МФЦ, оценить качество и доступность услуг;

– **«Моё Здоровье. Владимирская область»** – позволяет записаться на приём к врачу в поликлинику, закрыть больничный лист без визита в поликлинику и провести телемедицинскую консультацию;

– **«Минцифры Владимирской области»** – даёт оперативную информацию о расположении бесплатных точек доступа Wi-Fi, региональной компенсации ИТ-ипотеки, а также мерах поддержки военнослужащих по контракту;

– **«СВОй чат ВО»** – чат-бот по мерам поддержки участников специальной военной операции и их семей;

– **«ГАИ33»** – чат-бот Госавтоинспекции УМВД России по Владимирской области для оперативных сообщений о нарушениях правил дорожного движения.

Раздел «Каналы госорганов» включает следующие каналы:

– **«Авдеев. О важном»** – официальный канал Губернатора Владимирской области;

– **«Правительство Владимирской области»**;

– **«Министерство цифрового развития Владимирской области»**;

– **«Комитет транспорта и дорожного хозяйства ВО»** – официальный канал Министерства транспорта и дорожного хозяйства Владимирской области;

– **«РСЧС Владимирская область»** – канал Министерства региональной безопасности Владимирской области для экстренного оповещения населения.

Раздел **«СМИ региона»** знакомит с главными событиями области на основе новостей телекомпаний «Губерния 33» и ГТРК «Владимир».

31 августа — День ветеринарного работника в России

Доброе сердце и высокий профессионализм

31 августа работники ветеринарной службы отмечают свой профессиональный праздник. Ветеринарный врач – это не просто профессия, а призвание. Он понимает четвероногих друзей без слов и не ждет от них слов благодарности и поздравлений.



Сегодня ветеринарная служба в округе представлена структурным подразделением «Гороховецкая районная станция по борьбе с болезнями животных».

В преддверии профессионального праздника мы побывали в гостях у современных Айболитов. Как оказалось, технологии в работе ветеринаров сегодня почти не отличаются от тех, что стоят на страже здоровья людей.

В кабинете, где проходит приём четвероногих пациентов, царит идеальная чистота и стерильность. Стол для осмотра, флакончики и колбочки, шприцы... Доктор в белом халате проводит осмотр собаки. Большой пёс смотрит на врача с некой опаской, но в то же время с надеждой. Владелец питомца объясняет, что утром он не смог встать, отказался от еды. Привезли на осмотр.

Ветврач **Валентина Григорьевна Расулова** подробно расспрашивает об изменении в поведении животного, о графике кормления, делает хвостатому пациенту укол, даёт рекомендации по лечению. Сам больной, хоть пока встать и не может, но компенсирует своё лежачее положение активным вилянием хвоста.

На вопрос «Сколько хвостатых пациентов приходится принимать в день?», врач отвечает, бывают дни, когда нет даже времени на оформление документов – целый коридор животных, которых нужно спасать, лечить, прививать. Приводят питомцев в клинику, звонят по телефону за консультацией. Часто людям нужен просто совет ветврача.

Оказывается, у всех сотрудников ветстанции есть дома питомцы, у некоторых не по одному, в основном – подкидыши, оставленные животные. Почему-то граждане считают, что лишних и ненужных котят, щенков, да и взрослых животных проще всего оставить здесь. Вот и приходится их разбирать по домам. У некоторых сотрудников по 3-4 кошки и по две собаки. Конечно, это не повод приносить малышей в учреждение! Все же люди сами должны быть в ответе за тех, кого приручили!

Животные хоть и не могут говорить, но многое по их глазам понятно. Врач считает, что именно четвероногие – самые благодарные пациенты.

– Когда идёт на поправку, у них такой преданный и благодарный взгляд, несмотря на то, что проводишь осмотр, ставишь болезненные уколы или капельницу.

Сложные переломы, подозрения на тяжелые поражения или заболевания требуют дополнительных обследований. В этом случае приходится отправлять животных в другие клиники на УЗИ, рентген и т.д. Но все же основную часть заболеваний животных лечат на месте. В ветлечебнице проводят стерилизацию, кастрацию, кесарево сечение, обрабатывают и зашивают раны, проводят различные операции.

Работа ветеринарных врачей – это не только лечение питомцев. В план работы входит проведение мероприятий по предупреждению и ликвидации болезней



В.Г.Расулова



Ю.Р.Кубасова



О.И.Лукашина

Валентина Григорьевна – ветврач с огромным стажем работы. Она пришла на ветстанцию в 1980 году после окончания Ивановского сельскохозяйственного института. Несколько десятков лет отдала профессии. После выхода на заслуженный отдых продолжает работать. Мечтала лечить животных ещё в детстве, и никогда не пожалела о выбранной стезе.

– Очень люблю животных. Дома у меня живут хвостатые, чудики-кошки, - говорит ветврач.

животных, установление и отмена карантина, направленного на предотвращение распространения очагов особо опасных болезней. Перед сотрудниками ветеринарной станции стоит серьезная задача – защитить население от болезней общих как для человек, так и для животных.

Специалисты райСББЖ работают на территории всего округа, осуществляя ветеринарные мероприятия. Ими проводится работа по вакцинации домашних животных от бешенства. Что немаловажно: сейчас ветстанция работает без выходных. Так что, привезти собаку или кошку на прививку можно даже в субботу или воскресенье.

Едва успели застать на рабочем месте **Ольгу Ильиничну Лукашину** – лучшего специалиста округа по лечению крупного и мелкого рогатого скота. Заведующий ветеринарным участком, в рабочем обмундировании она собралась на выезд в д.Большие Лужки. Там владельцы личного подсобного хозяйства закупили молодняк КРС. Специалист должен провести его осмотр, проверить документы, взять кровь на исследование, поставить телят на карантин – таковы требования с целью не допущения вспышки опасных заболеваний, заражения и распространения эпизоотий.

Стаж работы Ольги Ильиничны – 44 года. Свою работу знает на «отлично». Она проверяет молочное стадо и молодняк на лейкоз, другие заболевания, проводит вакцинацию животных.

А вот ведущий ветеринарный врач, ветсанэксперт **Юлия Романовна Кубасова**, по меркам ветстанции, – молодой специалист, стаж ее работы – шесть лет. Она проводит экспертизу продуктов животного происхождения, кормов, занимается оформлением ветеринарно-сопроводительных документов. Скрупулёзная работа требует большого внимания и ответственности.

Секретарь Гороховецкой районной станции по борьбе с болезнями животных **Венера Минозимовна Камалетдинова** с 2017 года ведёт отдельный вид документации: составляет договора, отправляет сопроводительные письма, в её ведении – охрана труда и пожарная безопасность.

Коллектив учреждения – это 13 человек, включая руководителя и всех сотрудников. Каждый – специалист в своем деле.

Поздравляем всех работников ветеринарной службы, ветеранов отрасли с наступающим праздником, желаем всем долголетия, крепкого здоровья и успехов!

Елена ЧЕСНОКОВА

итоги конкурса

«Трудовое лето 2026»

На площадке Владимирского регионального центра отдыха, оздоровления, дополнительного образования и развития детей и молодёжи «Олимп» состоялось торжественное награждение победителей областного конкурса «Трудовое лето 2026». Это событие стало ярким подтверждением того, как системная работа по содействию занятости подростков приносит реальные результаты и как важно отмечать успехи юных работников.



Конкурс «Трудовое лето» проводится с 2017 года по инициативе регионального Министерства труда и занятости населения. Важную роль в его реализации играет Кадровый центр «Работа России». Филиал ГКУ ВО «ЦЗН Владимирской области» — «Гороховецкий» активно участвует в этой работе, специалисты центра при поддержке администрации Гороховецкого округа помогают подросткам подобрать подходящие вакансии и сопровождают их на всех этапах трудоустройства, обеспечивая связь между работодателями и молодёжью, консультируя по вопросам оформления трудовых отношений и поддерживая профориентационные инициативы.



Особого внимания заслуживает успех представителя Гороховецкого округа: **Анна Брунова** стала победителем регионального конкурса «Трудовое лето 2026» в категории «Лучший работник 2026 года в сфере озеленения и благоустройства территории». Победа Анны — это не только личное достижение, но и показатель эффективности работы Кадрового центра города Гороховец, администрации округа, благодаря которым она смогла найти своё место в профессиональной среде, проявить навыки и получить признание на областном уровне.

«Поддержка временной занятости несовершеннолетних — одно из значимых направлений. В рамках программы «Трудовое лето» подростки не только находят работу, но и делают первые шаги в осознанном выборе будущей профессии. Работа филиала охватывает и другие важные направления: содействие в поиске постоянной и временной занятости, профориентацию, помощь в составлении резюме и подготовке к собеседованию, консультации по открытию собственного дела и оформлению статуса самозанятого. Специалисты центра регулярно проводят ярмарки вакансий, профтуры и встречи с работодателями, чтобы максимально расширить возможности жителей округа», - отмечает руководитель филиала ГКУ ВО «Центр занятости населения «Гороховецкий» Ольга Бирюкова.

Поздравляем Анну Брунову с заслуженной победой и желаем дальнейших успехов!

Соб. инф.

ПОЗДРАВЛЯЕМ!

Милая, дорогая, любимая наша мамочка **Александра Николаевна БЕККЕР**.

С огромной теплотой
и нежностью поздравляем тебя
с юбилеем 90-летием!
Целуем твои руки, дорогая,
Морщинки и седую прядь волос,
И низко просим у тебя прощения
За боль, за грусть,
что каждый преподнес.
Живи подольше, человек любимый,
И главное, конечно, не болей.
Поверь, что ты нужна на свете
Для всей родни своей.

Любящая тебя семья

ПОЗДРАВЛЯЕМ с наступающим 80-летием **Алесандра Ивановича ЦЕБУЛАЕВА**!

Какой солидный и уважаемый возраст! Он отражает вашу великую мудрость, жизненный опыт и все самое хорошее, что было, есть и будет в дальнейшей жизни. Поздравляя с юбилеем, желаем вам здоровья, хорошей жизни без невзгод. По-настоящему радуйтесь каждому дню, будьте в заботе и окружении близких и родных!

От сына, снохи и внучек

Коллектив ГКОУ ВО ФОМИНСКАЯ специальная (коррекционная) общеобразовательная школа-интернат ПОЗДРАВЛЯЕТ с прекрасным юбилеем учителя **Елену Ивановну ПАЛЕНКОВУ**.

Как много жизнь успела дать
Тебе в твои шестьдесят пять!
Есть дети, внуки, есть друзья...
Минута каждая твоя
Посвящена делам, мечтам:
Помочь всем тут, всё сделать там...
Тебе желаем в юбилей
Таких же теплых, светлых дней,
Как сердце доброе твое.
И нас не подведет чутье:
Счастья прибавится в судьбе,
Ведь так положено тебе!

СФР информирует

Самозанятые тоже могут уходить на оплачиваемый больничный?

108 самозанятых Владимирской области уже вступили в программу добровольного соцстрахования, действующую с начала 2026 года. Это позволит им получать пособие при временной нетрудоспособности.

Важно, что застрахованный может взять больничный и в случае болезни своего ребенка.

Как подключиться к программе:

- зарегистрироваться в Соцфонде России
- выбрать страховую сумму — 35 000 или 50 000 рублей в год
- начать платить страховые взносы

Размер взносов - 3,84% от выбранной страховой суммы. Оплатить их можно единоразово за год или ежемесячными платежами.

Право на выплаты возникает:

- через 6 месяцев после уплаты годового взноса,
- после 6 месяцев непрерывных ежемесячных платежей.

Размер пособия зависит от страхового стажа и срока участия в программе.

Цифровизация позволяет оформить и получить выплаты удаленно. СФР сам уведомит о возникновении права на больничный, а сообщения о назначенной выплате придут после закрытия электронного листка нетрудоспособности.

Подробнее о поддержке россиян с детьми, в том числе в рамках нацпроекта "Семья", читайте на сайте Социального фонда России.

день деревни

«Ты всех краев дороже мне...»

Подходит к концу лето. Завершается череда Дней деревень – традиционных праздников, объединяющих жителей сельских населенных пунктов Гороховецкого округа.

22 августа отметить день рождения своих населенных пунктов собрались жители деревень Морозовка, Выезд, Куприяново, Хорошево. Прошло праздничное мероприятие в Куприянове.

Теплые слова, пожелания добра, здоровья адресовали в этот день землякам начальник Куприяновского территориального управления администрации округа Сергей Корявин.

Приветствовал всех Владимир Маслов – помощник депутата ЗС Владимирской области Д.Н. Третьякова. Владимир Васильевич вручил Благодарственные письма за общественную работу активным жителям территории: Сергею Гусеву и Наталье Сидоровой.

День деревни – это повод выразить слова благодарности всем, кто живет в деревне, кто занимается вопросами благоустройства, помогает, активизирует соседей на решение общественных вопросов. Чествовали на празднике молодых родителей Антона и Анастасию Крыловых, поздравили с рождением дочки. Приветствовали Ульяну Бычкову, Настю Салганскую, Платона Лонгвиновского, Егора Кулясова, Машу Сергиенко, Диану Куашеву, Риту Егунову, которые идут в первый класс в этом году. Чествовали молодых активистов Константина Мухина и Елизавету Калачеву.

В праздничной концертной программе приняли участие группа «Сударушки», Р. Корягин, Р. Андреев, А. Нефедова, А. Медведева.

Соб. инф.









ваше здоровье

Движение – жизнь: мнение эксперта по спортивной медицине

В рамках Всероссийской недели популяризации активных видов спорта, главный внештатный специалист по спортивной медицине Министерства здравоохранения Владимирской области Маргарита Алексеевна Машоха, обратилась к жителям региона с важным посланием. Она убеждена: активный образ жизни – не просто модное увлечение, а жизненная необходимость, фундамент долголетия и высокого качества жизни, что подтверждено научными данными.

Что такое активные виды спорта с медицинской точки зрения?

По словам Маргариты Алексеевны, речь идет не о профессиональном спорте высших достижений, а о циклических и игровых видах двигательной активности. Ключевые характеристики таких занятий – вовлечение в работу крупных мышечных групп, значительные энергозатраты и, как следствие, повышение частоты сердечных сокращений на 60-80% от максимального уровня (рассчитывается по формуле: 220 минус возраст).

К активным видам спорта относятся:

• Циклические виды на выносливость: бег, спортивная ходьба, плавание, лыжные гонки, конькобежный спорт, велоспорт (включая велотренажер), гребля. Эти активности отлично тренируют сердечно-сосудистую и дыхательную системы.

• Игровые виды: футбол, баскетбол, волейбол, хоккей, теннис, бадминтон, сквош. Они характеризуются переменной интенсивностью, развивают реакцию, координацию и обеспечивают интервальную кардионагрузку.

• Тренировки с собственным весом: бёрпи, (приседания, отжимания, прыжки, выполняемые в высоком темпе).

• Функциональный фитнес.

• Скандинавская ходьба: популярное направление, обеспечивая кардионагрузку за счет ритмичной работы рук и ног в определенном темпе.

Виды спорта, не относящиеся к активным:

К ним относятся шахматы, бильярд, боулинг, стрельба, где преобладает статическая нагрузка без значительного повышения пульса. Также йога, пилатес и стретчинг, хотя и оказывают благотворное воздействие на организм, не считаются активными видами спорта в данном контексте.

Гиподинамия – враг здоровья

Маргарита Алексеевна особо выделяет опасность гиподинамии – одного из главных факторов риска развития хронических неинфекционных заболеваний, наравне с ожирением и злоупотреблением алкоголем. Регулярные занятия спортом, напротив, являются «универсальным лекарством», оказывающим многостороннее положительное влияние на организм.

Медицинские преимущества активных видов спорта:

• Сердечно-сосудистая система: тренировка сердца, улучшение эластичности сосудов, профилактика инфарктов, инсультов и гипертонии.

• Метаболизм: ускорение обмена веществ, контроль уровня глюкозы в крови, снижение риска диабета 2 типа.

• Дыхательная система: улучшение газообмена, насыщение легких кислородом.

• Психическое здоровье: выработка дофамина, улучшение эмоционального фона, нормализация сна, снижение проявлений депрессии.

Научные данные подтверждают:

Современные исследования показывают, что бег оказывает наиболее выраженное положительное влияние на кардиометаболический профиль, снижая воспаление и улучшая липидный обмен. Аэробика и силовые тренировки также демонстрируют высокую эффективность.

Как начать заниматься спортом без вреда для здоровья?

• Постепенность: начинайте с 10-15 минут в день, избегая максимальных нагрузок.

• Удовольствие: выбирайте вид спорта, который приносит радость, это залог мотивации.

• Разминка: обязательна перед каждой тренировкой.

• Слушайте свой организм: легкая усталость – норма, но боль и сильное головокружение – сигнал о чрезмерной нагрузке.

• Постепенное увеличение нагрузки: повышайте интенсивность и продолжительность тренировок постепенно.

Особое предостережение:

Лицам с хроническими заболеваниями перед началом активных занятий необходимо проконсультироваться с врачом.

Первый шаг к здоровью:

Неделя популяризации активных видов спорта – отличный повод начать движение. Прогуляйтесь пешком вместо поездки, просто выйдите на вечернюю прогулку. Двигайтесь ради себя и своих близких.

Будьте здоровы!

31 августа ПОНЕДЕЛЬНИК

ПЕРВЫЙ

5.00, 7.50 "Доброе утро" **7.05** Выборы-2026 **9.00, 12.00, 15.00, 18.00, 3.00** Новости **9.25** "Модный приговор" (0+) **10.15** "Жить здорово!" (16+) **11.00, 12.15, 18.30** "Время покажет" (16+) **14.00, 17.00, 23.00** "Большая игра" (16+) **15.15** "Давай поженимся!" (16+) **16.05** "Мужское / Женское" (16+) **19.50** "Пусть говорят" (16+) **21.00** "Время" **22.00** "Хозяин Москвы" (12+) **0.05** "Время героев" (16+) **1.05, 3.05** ПОДКАСТ.ЛАБ (16+).

РОССИЯ 1

5.00 "Утро России" **9.00, 11.00, 14.00, 16.30, 20.00, 3.00** Вести. **9.30** Местное время. **9.55** "О самом главном" (12+) **11.30, 21.10** Вести. Местное время. **12.00, 18.00** "60 минут" (12+) **14.30, 2.20, 3.30** "ТАЙНЫ СЛЕДСТВИЯ" (16+) **17.00** "Малахов" (16+) **21.30** "ОВЧАРКА. НОВЫЕ СЕРИИ" (16+) **23.40** "Вечер с Владимиром Соловьёвым" (12+).

НТВ

5.00, 8.25, 10.35 "ЛЕСНИК" (16+) **6.30** "Утро. Самое лучшее" (16+) **8.00, 10.00, 13.00, 16.00, 19.00, 0.20** "Сегодня" **13.25** "Чрезвычайное происшествие" **14.00** "Место встречи" **16.45** "За гранью" (16+) **17.50** "ДНК" (16+) **20.00** "НЕВСКИЙ. РАСПЛАТА ЗА СПРАВЕДЛИВОСТЬ" (16+) **0.35** "Ч.Т.Д." (16+) **1.10** "БАЛАБОЛ" (16+).

ТВ ЦЕНТР

6.00, 7.40 "Настроение" **7.30, 17.44** Выборы-2026 (12+) **8.10** "Смех, дрожь и видео" (16+) **8.40** "СЕЛЬСКИЙ ДЕТЕКТИВ. ЧЁРНАЯ БАБОЧКА" (12+) **10.35** "Алиса Фрейндлих. Вчера, сегодня и всегда" (16+) **11.30, 14.30, 17.50, 22.00, 0.00** События. **11.50, 3.00** "МЕТОД УБОРЩИЦЫ" (12+) **13.45** "Мой герой. Александр Адабашьян" (12+) **14.50** Город новостей. **15.00** "ЧИСТОСЕРДЕЧНОЕ ПРИЗВАНИЕ-5" (16+) **16.50** "Смерть всесоюзной славы" (16+) **18.10** "НЕКРАСИВАЯ ПОДРУЖКА. ПАЛАТА №13" (16+) **20.00** "НЕКРАСИВАЯ ПОДРУЖКА. КЛЮЧ НА ДНЕ ОЗЕРА" (16+) **22.35** "10 самых. Время перемен. Рекламная пауза" (16+) **23.05** "Знак качества" (16+) **0.30** "Петровка, 38" (16+) **0.45** "Дорогие товарищи. Побег дипломата" (16+) **1.30** "Неизвестный Берия" (16+) **2.10** "Война с Японией. Халхин-Гол" (16+) **4.40** "Актёрские судьбы. Ариадна Шенгелая и Лев Прыгунов" (16+) **5.15** "Назад в СССР. Время гудит - БАМ!" (16+).

КУЛЬТУРА

6.30 Диалоги о животных. **7.20** Легенды мирового кино. **7.45** "Последний парад "Беззаветного" **8.25** "Первые в мире" **8.40** "ОЛЬГА СЕРГЕЕВНА" **10.00, 12.30, 17.00, 19.30, 23.55** Новости культуры. **10.15** "Наблюдатель" **11.10, 1.10** XX век. **11.50** "Предки наших предков" **12.45** Новости. Подробно. АРТ. **13.00** Роман в камне. **13.30, 20.30** Линия жизни. **14.20** "ПРОГУЛКА" **15.50, 1.50** "Фабрика кисейных барышень" **17.15** "Десять колец Марины Цветаевой" **18.05** Жизнь замечательных идей. **18.45** "Сражение за Поднебесную" **19.45** Главная роль. **20.05** "Правила жизни" **21.30** Вадим Репин, Иван Рудин и Московский государственный симфонический оркестр. **22.15** "БОЛЬШАЯ ПЕРЕМЕНА" **23.25** "Александр Зиновьев. Зияющие высоты" **0.20** Ступени Цивилизации.

РЕН ТВ

6.00 "С бодрым утром!" 16+. **8.30, 12.30, 16.30, 19.30, 23.00** "Новости" 16+. **9.00** "Военная тайна с Игорем Прокопенко" 16+. **11.00** "Как устроен мир с Тимофеем Баженовым" 16+. **12.00, 16.00, 19.00** "Информационная программа 112" 16+. **13.00** "Загадки человечества с Олегом Шишкиным" 16+. **15.00** "Дикий, дикий мир" 16+. **17. 00, 2.10** "Тайны Чапман" 16+. **18.00, 1.20, 4.25** "Самые шокирующие гипотезы" 16+. **20.00** "Безумные факты" 16+. **21.00** "СОРВИГОЛОВА" 16+. **23.25** "КРУТЫЕ МЕРЫ" 16+.

Телепрограмма предоставлена АО «Сервис-ТВ»

1 сентября ВТОРНИК

ПЕРВЫЙ

5.00, 7.50 "Доброе утро" **7.05** Выборы-2026 **9.00, 12.00, 15.00, 18.00, 3.00** Новости **9.25** "Модный приговор" (0+) **10.15** "Жить здорово!" (16+) **11.00, 12.15, 18.30** "Время покажет" (16+) **14.00, 17.00, 23.00** "Большая игра" (16+) **15.15** "Давай поженимся!" (16+) **16.05** "Мужское / Женское" (16+) **19.50** "Пусть говорят" (16+) **21.00** "Время" **22.00** "Хозяин Москвы" (12+) **0.10, 3.05** ПОДКАСТ.ЛАБ (16+).

РОССИЯ 1

5.00 "Утро России" **9.00, 11.00, 14.00, 16.30, 20.00, 3.00** Вести. **9.30** Местное время. **9.55** "О самом главном" (12+) **11.30, 21.10** Вести. Местное время. **12.00, 18.00** "60 минут" (12+) **14.30, 2.25, 3.30** "ТАЙНЫ СЛЕДСТВИЯ" (16+) **17.00** "Малахов" (16+) **21.30** "ОВЧАРКА. НОВЫЕ СЕРИИ" (16+) **23.40** Выборы 2026. Дебаты. **0.55** "Вечер с Владимиром Соловьёвым" (12+).

НТВ

4.40, 8.25, 10.35 "ЛЕСНИК" (16+) **6.30** "Утро. Самое лучшее" (16+) **8.00, 10.00, 13.00, 16.00, 19.00, 0.20** "Сегодня" **13.25** "Чрезвычайное происшествие" **14.00** "Место встречи" **16.45** "За гранью" (16+) **17.50** "ДНК" (16+) **20.00** "НЕВСКИЙ. РАСПЛАТА ЗА СПРАВЕДЛИВОСТЬ" (16+) **0.35** "Захар Прилепин. Уроки русского" (16+) **1.10** "БАЛАБОЛ" (16+).

ТВ ЦЕНТР

6.00, 7.40 "Настроение" **7.30, 16.54** Выборы-2026 (12+) **8.10** "Доктор И..." (16+) **8.40** "СЕЛЬСКИЙ ДЕТЕКТИВ. КОШКИ, ОПАСНЫЕ ДЛЯ ЖИЗНИ" (12+) **10.35** "Владимир Высоцкий. Последние гастроли" (16+) **11.30, 14.30, 17.55, 22.00, 0.00** События. **11.50, 3.00** "МЕТОД УБОРЩИЦЫ" (12+) **13.45** "Мой герой. Ольга Богданова" (12+) **14.50** Город новостей. **15.00** "ЧИСТОСЕРДЕЧНОЕ ПРИЗВАНИЕ-5" (16+) **17.00** Выборы-2026. Дебаты (12+) **18.10** "НЕКРАСИВАЯ ПОДРУЖКА. ПОЛОВИНКА СЕРДЦА" (16+) **20.05** "НЕКРАСИВАЯ ПОДРУЖКА. ПОХУДЕЙ ИЛИ УМРИ" (16+) **22.35** "Закон и порядок" (16+) **23.05** "Звёзды. Модный приговор" (16+) **0.30** "Петровка, 38" (16+) **0.45** "Следствие ведёт КГБ. Операция "Набат" (16+) **1.30** "Прощание. Вячеслав Добрынин" (16+) **2.15** "Война с Японией. На сопках Маньчжурии" (16+) **4.40** "Актёрские судьбы. Алексей Локтев и Светлана Савёлова" (16+) **5.15** "Назад в СССР. Кто не работает, тот не ест" (16+).

КУЛЬТУРА

6.30 Диалоги о животных. **7.20** Легенды мирового кино. **7.50, 18.35, 0.10** Ступени Цивилизации. **8.40** "ОЛЬГА СЕРГЕЕВНА" **10.00, 12.30, 17.00, 19.30, 23.55** Новости культуры. **10.15** "Наблюдатель" **11.10, 1.00** XX век. **11.45, 1.35** Кино о кино. **12.45** Новости. Подробно. Книги. **13.00** Больше, чем любовь. **13.40** "БОЛЬШАЯ ПЕРЕМЕНА" **14.45** "Слово о словах" **15.00, 2.15** "Первооткрывательницы" **15.45** "Сати. Нескучная классика..." **16.30** "Запечатленное время" **17.15** Лауреаты II Международного юношеского телевизионного конкурса музыкантов "Санкт-Петербургский Олимп" **18.05** Жизнь замечательных идей. **19.45** Главная роль. **20.05** "Правила жизни" **20.30** "Спокойной ночи, малыши!" **20.45** "Дневник сельского учителя" **21.30** "Белая студия" **22.15** "БОЛЬШАЯ ПЕРЕМЕНА" **23.25** "Александр Зиновьев. Зияющие высоты".

РЕН ТВ

5.00, 18.00, 1.20, 4.25 "Самые шокирующие гипотезы" 16+. **6.00** "С бодрым утром!" 16+. **8.30, 12.30, 16.30, 19.30, 23.00** "Новости" 16+. **9.00** "Военная тайна с Игорем Прокопенко" 16+. **10.00** "СОВБЕЗ" 16+. **11.00** "Как устроен мир с Тимофеем Баженовым" 16+. **12.00, 16.00, 19.00** "Информационная программа 112" 16+. **13.00** "Загадки человечества с Олегом Шишкиным" 16+. **14.00** "Невероятно интересные истории" 16+. **15.00** "Легенды и мифы" 16+. **17.00, 2.10** "Тайны Чапман" 16+. **20.00** "100 вопросов обо всем" 16+. **21.00** "ЧЕСТНЫЙ ВОР" 16+. **23.25** "КРУТЫЕ МЕРЫ" 16+.

2 сентября СРЕДА

ПЕРВЫЙ

5.00, 7.50 "Доброе утро" **7.05** Выборы-2026 **9.00, 12.00, 15.00, 18.00, 3.00** Новости **9.25** "Модный приговор" (0+) **10.15** "Жить здорово!" (16+) **11.00, 12.15, 18.30** "Время покажет" (16+) **14.00, 17.00, 23.00** "Большая игра" (16+) **15.15** "Давай поженимся!" (16+) **16.05** "Мужское / Женское" (16+) **19.50** "Пусть говорят" (16+) **21.00** "Время" **22.00** "Хозяин Москвы" (12+) **0.10, 3.05** ПОДКАСТ.ЛАБ (16+).

РОССИЯ 1

5.00 "Утро России" **9.00, 11.00, 14.00, 16.30, 20.00, 3.00** Вести. **9.30** Местное время. **9.55** "О самом главном" (12+) **11.30, 21.10** Вести. Местное время. **12.00, 18.00** "60 минут" (12+) **14.30, 2.25, 3.30** "ТАЙНЫ СЛЕДСТВИЯ" (16+) **17.00** "Малахов" (16+) **21.30** "ОВЧАРКА. НОВЫЕ СЕРИИ" (16+) **23.40** Выборы 2026. Дебаты. **0.55** "Вечер с Владимиром Соловьёвым" (12+).

НТВ

4.45, 8.25, 10.35 "ЛЕСНИК" (16+) **6.30** "Утро. Самое лучшее" (16+) **8.00, 10.00, 13.00, 16.00, 19.00, 0.20** "Сегодня" **13.25** "Чрезвычайное происшествие" **14.00** "Место встречи" **16.45** "За гранью" (16+) **17.50** "ДНК" (16+) **20.00** "НЕВСКИЙ. РАСПЛАТА ЗА СПРАВЕДЛИВОСТЬ" (16+) **0.35** "Мы и наука. Наука и мы" (12+) **1.45** "БАЛАБОЛ" (16+).

ТВ ЦЕНТР

6.00, 7.40 "Настроение" **7.30, 16.54** Выборы-2026 (12+) **8.15** "Доктор И..." (16+) **8.40** "СЕЛЬСКИЙ ДЕТЕКТИВ. КРЫЛО ВОРОНА" (12+) **10.35** "Евгений Леонов. Зигзаги удачи" (16+) **11.30, 14.30, 17.55, 22.00, 0.00** События. **11.50, 3.05** "МЕТОД УБОРЩИЦЫ" (12+) **13.45** "Мой герой. Алексей Немов" (12+) **14.50** Город новостей. **15.00** "СЫЩИЦЫ" (12+) **17.00** Выборы-2026. Дебаты (12+) **18.10** "НЕКРАСИВАЯ ПОДРУЖКА. ИЩИТЕ ЖЕНЩИНУ" (16+) **20.05** "НЕКРАСИВАЯ ПОДРУЖКА. ТАЙНА КОЛЬЦА" (16+) **22.35** "Хватит слухов!" (16+) **23.05** "Хроники московского быта. Семь миллионов алиментщиков" (16+) **0.30** "Петровка, 38" (16+) **0.45** "Настоящий детектив. Чаепитие с убийцей" (16+) **1.30** "90-е. Звёздные развоы" (16+) **2.15** "Знак качества" (16+) **4.45** "Актёрские судьбы. Людмила Марченко и Валентин Зубков" (16+) **5.15** "Назад в СССР. Партия - наш рулевой" (16+).

КУЛЬТУРА

6.30 Диалоги о животных. **7.20** Легенды мирового кино. **7.50, 18.35, 0.10** Ступени Цивилизации. **8.40** "ОЛЬГА СЕРГЕЕВНА" **10.00, 12.30, 17.00, 19.30, 23.55** Новости культуры. **10.15** "Наблюдатель" **11.10, 1.05** XX век. **12.15** "Первые в мире" **12.45** Новости. Подробно. Кино. **13.00** Больше, чем любовь. **13.40, 22.15** "БОЛЬШАЯ ПЕРЕМЕНА" **15.00, 2.15** "Первооткрывательницы" **15.45** "2 Верник 2" **16.30** "Библейский сюжет" **17.15** Лауреаты II Международного юношеского телевизионного конкурса музыкантов "Санкт-Петербургский Олимп" **18.05** Жизнь замечательных идей. **19.45** Главная роль. **20.05** "Правила жизни" **20.30** "Спокойной ночи, малыши!" **20.50** Абсолютный слух. Альманах по истории музыкальной культуры. **21.30** 100 лет со дня рождения актера. "Евгений Леонов. Всенародный артист" **23.25** "Александр Зиновьев. Зияющие высоты".

РЕН ТВ

5.00, 18.00, 1.15, 4.20 "Самые шокирующие гипотезы" 16+. **6.00** "С бодрым утром!" 16+. **8.30, 12.30, 16.30, 19.30, 23.00** "Новости" 16+. **9.00** Документальный спецпроект 16+. **10.00** "Засекреченные списки" 16+. **11.00** "Как устроен мир с Тимофеем Баженовым" 16+. **12.00, 16.00, 19.00** "Информационная программа 112" 16+. **13.00** "Загадки человечества с Олегом Шишкиным" 16+. **14.00** "Невероятно интересные истории" 16+. **15.00** "Момент в истории" 16+. **17.00, 2.05** "Тайны Чапман" 16+. **20.00** "Дикий, дикий мир" 16+. **20.45** "ПРЕСТУПНИК" 16+. **23.25** "КРУТЫЕ МЕРЫ" 16+.

ТВ

3 сентября ЧЕТВЕРГ

ПЕРВЫЙ

5.00, 7.50 "Доброе утро" **7.05** Выборы-2026 **9.00, 12.00, 15.00, 18.00, 3.00** Новости **9.25** "Модный приговор" (0+) **10.15** "Жить здорово!" (16+) **11.00, 12.15, 18.30** "Время покажет" (16+) **14.00, 17.00, 23.00** "Большая игра" (16+) **15.15** "Давай поженимся!" (16+) **16.05** "Мужское / Женское" (16+) **19.50** "Пусть говорят" (16+) **21.00** "Время" **22.00** "Хозяин Москвы" (12+) **0.10, 3.05** ПОДКАСТ.ЛАБ (16+).

РОССИЯ 1

5.00 "Утро России" **9.00, 11.00, 14.00, 16.30, 20.00, 3.00** Вести. **9.30** Местное время. **9.55** "О самом главном" (12+) **11.30, 21.10** Вести. Местное время. **12.00, 18.00** "60 минут" (12+) **14.30, 2.25, 3.30** "ТАЙНЫ СЛЕДСТВИЯ" (16+) **17.00** "Малахов" (16+) **21.30** "ОВЧАРКА. НОВЫЕ СЕРИИ" (16+) **23.40** Выборы 2026. Дебаты. **0.55** "Вечер с Владимиром Соловьёвым" (12+).

НТВ

4.55, 8.25, 10.35 "ЛЕСНИК" (16+) **6.30** "Утро. Самое лучшее" (16+) **8.00, 10.00, 13.00, 16.00, 19.00, 0.20** "Сегодня" **13.25** "Чрезвычайное происшествие" **14.00** "Место встречи" **16.45** "За гранью" (16+) **17.50** "ДНК" (16+) **20.00** "НЕВСКИЙ. РАСПЛАТА ЗА СПРАВЕДЛИВОСТЬ" (16+) **0.35** "Поздняков" (16+) **0.55** "БАЛАБОЛ" (16+).

ТВ ЦЕНТР

6.00, 7.40 "Настроение" **7.30, 17.44** Выборы-2026 (12+) **8.15** "Доктор И..." (16+) **8.40** "СЕЛЬСКИЙ ДЕТЕКТИВ. АКТРИСА" (16+) **10.40** "Юрий Антонов. От печали до радости" (16+) **11.30, 14.30, 17.50, 22.00, 0.00** События. **11.50, 3.00** "МЕТОД УБОРЩИЦЫ" (12+) **13.45** "Мой герой. Дина Корзун" (12+) **14.50** Город новостей. **15.00** "СЫЩИЦЫ. НОЖ В СПИНУ" (16+) **16.50** "Звёздные семьи. Предел терпения" (16+) **18.10** "НЕКРАСИВАЯ ПОДРУЖКА. ВУНДЕРКИНД" (16+) **20.00** "НЕКРАСИВАЯ ПОДРУЖКА. ТЁМНАЯ ЛОШАДКА" (16+) **22.35** "10 самых... Спеть за звезду" (16+) **23.10** "Легенды эстрады. Возвращенцы" (16+) **0.30** "Петровка, 38" (16+) **0.45** "90-е. Время мордоделов" (16+) **1.30** "Изнанка идеального брака" (16+) **2.15** "Русские тайны. НЛО" (16+) **4.40** "10 самых... Спеть за звезду" (16+) **5.15** "Назад в СССР. Быстрее. выше, сильнее!" (16+).

КУЛЬТУРА

6.30 Диалоги о животных. **7.15** Легенды мирового кино. **7.40, 18.35, 0.10** Ступени Цивилизации. **8.35** "ОЛЬГА СЕРГЕЕВНА" **10.00, 12.30, 17.00, 19.30, 23.55** Новости культуры. **10.15** "Наблюдатель" **11.15, 1.05** XX век. **11.50, 1.35** Кино о кино. **12.45** Новости. Подробно. Театр. **13.00** "Сражение за Поднебесную" **13.40, 22.15** "БОЛЬШАЯ ПЕРЕМЕНА" **14.45** "Слово о словах" **15.00, 2.15** "Первооткрывательницы" **15.45** 80 лет Юрию Кузнецову. "Белая студия" **16.30** Пряничный домик. **17.15** Лауреаты II Международного юношеского телевизионного конкурса музыкантов "Санкт-Петербургский Олимп" **18.05** Жизнь замечательных идей. **19.45** Главная роль. **20.05** "Правила жизни" **20.30** "Спокойной ночи, малыши!" **20.50** Кино о кино. **21.30** "Энигма. Суми Чо" **23.25** "Александр Зиновьев. Зияющие высоты".

РЕН ТВ

5.00, 18.00, 1.10, 4.25 "Самые шокирующие гипотезы" 16+. **6.00** "С бодрым утром!" 16+. **8.30, 12.30, 16.30, 19.30, 23.00** "Новости" 16+. **9.00** Документальный спецпроект 16+. **10.00** "Засекреченные списки" 16+. **11.00** "Как устроен мир с Тимофеем Баженовым" 16+. **12.00, 16.00, 19.00** "Информационная программа 112" 16+. **13.00** "Невероятно интересные истории" 16+. **14.00** "Невероятно интересные истории" 16+. **17.00, 2.05** "Тайны Чапман" 16+. **20.00** "100 вопросов обо всем" 16+. **20.10** "ПЕРЕГОВОРЩИК" 16+. **23.25** "КРУТЫЕ МЕРЫ" 16+.

4 сентября ПЯТНИЦА

ПЕРВЫЙ

5.00, 7.50 "Доброе утро" **7.05** Выборы-2026 **9.00, 12.00, 15.00, 18.00** Новости **9.25** "Модный приговор" (0+) **10.15** "Жить здорово!" (16+) **11.00, 12.15, 18.40** "Время покажет" (16+) **14.00, 17.00** "Большая игра" (16+) **15.15** "Давай поженимся!" (16+) **16.05** "Мужское / Женское" (16+) **19.45** "Поле чудес" (16+) **21.00** "Время" **21.45** Большой концерт: Ваня Дмитриенко (0+) **23.45** 85 лет Сергею Довлатову. 50 лет Алексею Герману-мл. Фильм "Довлатов" (16+) **1.50** ПОДКАСТ.ЛАБ (16+).

РОССИЯ 1

5.00 "Утро России" **9.00, 11.00, 14.00, 20.00** Вести. **9.30** Местное время. **9.55** "О самом главном" (12+) **11.30, 21.10** Вести. Местное время. **12.00, 18.00** "60 минут" (12+) **14.30** "ТАЙНЫ СЛЕДСТВИЯ" (16+) **21.30** Игорь Крутой представляет. Торжественное закрытие Международного конкурса молодых исполнителей "Новая волна-2026" **23.55** "ВАША ТЁТЯ ЛЮСИ" (12+).

НТВ

4.50, 11.10 "ЛЕСНИК" (16+) **6.30** "Утро. Самое лучшее" (16+) **8.00, 10.00, 13.00, 16.00, 19.00** "Сегодня" **8.25** "Мои университеты. Будущее за настоящим" (6+) **9.25** "Человек в праве с Андреем Куницыным" (16+) **10.35** "Первая передача" (16+) **13.25** "Чрезвычайное происшествие" **14.00** "Место встречи" **16.45** "ДНК" (16+) **17.55** "Жди меня" (16+) **20.00** "НЕВСКИЙ. РАСПЛАТА ЗА СПРАВЕДЛИВОСТЬ" (16+) **0.20** "Своя правда" (16+) **2.10** "Квартирный вопрос" (0+) **3.00** "БАЛАБОЛ" (16+).

ТВ ЦЕНТР

6.00, 7.40 "Настроение" **7.30, 17.44** Выборы-2026 (12+) **8.10, 11.50** "ЗЕРКАЛА ЛЮБВИ" (12+) **11.30, 14.30, 17.50** События. **12.30, 15.00** "МЕСТЬ НА ДЕСЕРТ" (12+) **14.50** Город новостей. **16.50** "Актёрские драмы. Москва слезам поверила" (16+) **18.10** "ВЫХОДИ ЗА МЕНЯ ЗАМУЖ!" (16+) **20.00** "БЕГЛЕЦЫ" (16+) **22.00** "В центре событий" **23.05** "90-е. Из князи в грязи" (16+) **0.00** "Русские тайны. Бомба академика Сахарова" (16+) **0.45, 2.15** "Петровка, 38" (16+) **2.30** "ЖДИТЕ НЕОЖИДАННОГО" (16+) **5.55** "Смех, дрожь и видео" (16+).

КУЛЬТУРА

6.30 Диалоги о животных. **7.20** Легенды мирового кино. **7.50, 18.35** Ступени Цивилизации. **8.45** "ОЛЬГА СЕРГЕЕВНА" **10.00, 12.30, 17.00, 19.30, 23.45** Новости культуры. **10.15** Шедевры старого кино. "КРЕСТЬЯНЕ" **13.00** Больше, чем любовь. **13.40** "БОЛЬШАЯ ПЕРЕМЕНА" **14.45** "Слово о словах" **15.00, 2.05** "Первооткрыватели" **15.45** "Энигма. Суми Чо" **16.30** Письма из провинции. **17.15** Лауреаты II Международного юношеского телевизионного конкурса музыкантов "Санкт-Петербургский Олимп" **18.05** Жизнь замечательных идей. **19.45** Линия жизни. **20.45** 80 лет со дня рождения Александра Панкратова. "ПРОЩАЙ, ШПАНА ЗАМОСКВОРЕЦКАЯ..." **22.25** "2 Верник 2" **0.00** Портрет поколения. "МАСТЕРСКАЯ" **1.20** Искатели. **2.45** Мультфильм для взрослых.

РЕН ТВ

5.00 "Самые шокирующие гипотезы" 16+. **6.00** "С бодрым утром!" 16+. **8.30, 12.30, 16.30, 19.30** "Новости" 16+. **9.00** Документальный спецпроект 16+. **10.00** "Засекреченные списки" 16+. **11.00** "Как устроен мир с Тимофеем Баженовым" 16+. **12.00, 16.00, 19.00** "Информационная программа 112" 16+. **13.00, 4.30, 17.00** "Тайны Чапман" 16+. **18.00** "Главные тайны мира" 16+. **20.00** "Безумные факты" 16+. **20.30** "БАЛЕРИНА" 16+. **22.55** "КРАСОТКА НА ВЗВОДЕ" 16+. **0.35** "ПОХИЩЕННАЯ" 18+. **2.20** "ЛОЖЬ И ИЛЛЮЗИИ" 18+. **3.45** "Главные тайны мира" 16+.

5 сентября СУББОТА

ПЕРВЫЙ

6.00 "Доброе утро. Суббота" **9.45** "Слово пастыря" (0+) **10.00, 12.00, 18.00** Новости **10.15** "Поехали!" (12+) **11.10** "Вспомнить всё" (12+) **12.15** "Я шагаю по Москве" (12+) **13.40** "Москва. Дом, в котором мы живем" (12+) **14.35** "Старший сын" (12+) **17.05** "Евгений Леонов. "Всё, что не успел сказать" (12+) **18.20** "Сегодня вечером" (16+) **21.00** "Время" **21.35** "Клуб веселых и находчивых". Высшая лига (16+) **23.55** "Жизнь обаятельного человека. Геннадий Шпаликов" (12+) **1.05** ПОДКАСТ.ЛАБ (16+).

РОССИЯ 1

5.00 "Утро России. Суббота" **8.00** Местное время. Суббота. **8.35** "По секрету всему свету" **9.00** "Формула еды" (12+) **9.25** "Пятеро на одного" **10.10** "Сто к одному" **11.00, 14.00, 17.00, 20.00** Вести. **11.30** "Наши. Военкоры" (12+) **12.00** "Доктор Мясников" (12+) **13.00** "Большие перемены" **14.30, 20.50** Вести. Местное время. **14.50** "Парад юмора" 16+ **17.50** "Привет, Андрей!" (12+) **21.00** "СТРАННИЦА" (16+) **0.40** "ДОМ НА КРАЮ РАДУГИ" (16+) **4.05** "МОЛОДОЖЁНЫ" (16+).

НТВ

4.40 "БАЛАБОЛ" (16+) **6.20** "Жди меня" (16+) **7.20** "Смотр" (16+) **8.00, 10.00, 16.00** "Сегодня" **8.20** "Поедем, поедим!" (16+) **9.20** "Едим дома" (0+) **10.20** "Главная дорога" (16+) **11.00** "Живая еда" (12+) **12.00** "Квартирный вопрос" (0+) **13.15** "Сатья" (16+) **14.20** "Фобия" (12+) **15.00** "Своя игра" (0+) **16.20, 1.45** "ЧП. Расследование" (16+) **17.00** "Следствие вели..." (16+) **19.00** "Центральное телевидение" **20.40** "Ты не поверишь!" (16+) **22.00** "Звезды" (16+) **0.20** "Квартирник НТВ у Маргулиса" (16+) **2.15** "Дачный ответ" (0+) **3.10** "БАЛАБОЛ" (16+).

ТВ ЦЕНТР

6.15 "Православная энциклопедия" (6+) **6.40** "СОЛДАТ ИВАН БРОВКИН" (0+) **8.35** "ИВАН БРОВКИН НА ЦЕЛИНЕ" (12+) **10.30** "Просто & вкусно" (6+) **11.05** "ДЕДУШКА БЕЗ АДРЕСА" (16+) **12.55, 22.00** События. **13.55** "ЖИЗНЬ, ПО СЛУХАМ, ОДНА" (12+) **18.15** "СТЕРЕТЬ ИЗ ПАМЯТИ" (16+) **22.25** "Право знать!" (16+) **23.50** "Следствие ведет КГБ. Чёрный крест Пеньковского" (16+) **0.30** "Прощание. Виктор Гришин" (16+) **1.20** "Русские тайны. Звук в голову" (16+) **2.00** "Смерть всесоюзной славы" (16+) **2.45** "Звёздные семьи. Предел терпения" (16+) **3.30** "Актёрские драмы. Москва слезам поверила" (16+) **4.15** "Владимир Высоцкий. Последние гастроли" (16+) **5.00** "Петровка, 38" (16+) **5.10** "Назад в СССР. Квадратные метры" (16+).

КУЛЬТУРА

6.30 Мультфильм. **7.20** "Цвет жизни. Начало" **8.00** "Тебе, Москва!". Анимационный фильм (1947). **8.20** Кино о кино. **9.05** "Мы - грамотеи!" **9.45** "Евгений Леонов. Всенародный артист" **10.30** "КИН-ДЗА-ДЗА!" **12.40** Черные дыры. Белые пятна. **13.25**, 0.40 "Воспоминания золотой обезьяны" **14.20** "Основатель. Иван Калита" **15.05** "ПОДКИДЫШ" **16.15** Большие и маленькие. **18.15** "ЗЕЛЕНЫЙ ОГОНЕК" **19.30** Новости культуры. **19.45** "ДЕВУШКА БЕЗ АДРЕСА" **21.15** "Москва. Объяснение в любви". Трансляция концерта из парка "Зарядье". **23.00** "АС ИЗ АСОВ" **1.35** Искатели. **2.25** Мультфильмы для взрослых.

РЕН ТВ

5.00, 2.40 "Самые шокирующие гипотезы" 16+. **6.00** "С бодрым утром!" 16+. **8.30, 12.30, 16.30, 19.30** "Новости" 16+. **9.00** "Самая народная программа" 16+. **10.00** "Знаете ли вы, что?" 16+. **11.00** "Наука и техника" 16+. **12.00, 16.00** "Информационная программа 112" 16+. **13.00** "Неизвестная история" 16+. **14.00** "Легенды и мифы" 16+. **16.55** "Что мы знаем о планете Земля?" 16+. **17.55** Тележурнал "Великие" 16+. **18.50** "ОХРАННИК" 16+. **20.35** "ВНЕ/СЕБЯ" 16+. **23.00** "Итоговая программа с Петром Марченко" 16+. **23.55** "Великие правители. Наполеон Бонапарт" Фильм НМГ ДОК из цикла "Великие" 16+.

6 сентября ВОСКРЕСЕНЬЕ

ПЕРВЫЙ

6.00, 10.00, 12.00, 18.00 Новости **6.10** "Играй, гармонь любимая!" (12+) **6.55** "Часовой" (12+) **7.25** "Здоровье" (16+) **8.30** "Золотая коллекция Союзмультфильма" (0+) **9.10** "Непутевые заметки" (12+) **9.30** "Мечталион" (12+) **10.15** "Евгений Леонов. "Всё, что не успел сказать" (12+) **11.05** "Жизнь своих" (12+) **12.15** "Будем жить!" (16+) **13.10** "Видели видео?" (0+) **14.00** "Знахарь" (16+) **19.00** "Точь-в-Точь" (16+) **21.00** "Время" **23.00** "Большая игра" (16+) **0.10** ПОДКАСТ.ЛАБ (16+).

РОССИЯ 1

6.05, 2.35 "ЗАКОН СОХРАНЕНИЯ ЛЮБВИ" (12+) **8.00** Местное время. Воскресенье. **8.35** "Когда все дома с Тимуром Кизяковым" **9.25** "Утренняя почта с Николаем Басковым" **10.10** "Сто к одному" **11.00, 14.00, 17.00** Вести. **11.50, 1.30** Рассказы из русской истории. Владимир Мединский (12+) **12.55** "Судьба человека с Борисом Корчевниковым" (12+) **14.30** Вести. Местное время. **15.00** "Весёлые ребята" (16+) **17.50** "Песни от всей души" (12+) **20.00** Вести недели. **22.00** "КИСЕЛЁВ" **22.30** Москва. Кремль. Путин. **23.00** "Воскресный вечер с Владимиром Соловьёвым" (12+).

НТВ

4.40 "БАЛАБОЛ" (16+) **6.20** "Центральное телевидение" (16+) **8.00, 10.00, 16.00** "Сегодня" **8.20** "У нас выигрывают!" (12+) **10.20** "Цифровые расследования" (16+) **11.00** "Чудо техники" (12+) **12.00** "Дачный ответ" (0+) **13.00** "НашПотребНадзор" (16+) **14.00** "Однажды..." (16+) **15.00** "Своя игра" (0+) **16.20** "Человек в праве с Андреем Куницыным" (16+) **17.00** "Скандалы. Интриги. Расследования" (16+) **18.00** "Новые русские сенсации" (16+) **19.00** "Итоги недели с Владимиром Чернышевым" **20.20** "Ты супер! 10 лет спустя" (6+) **23.50** "Звезды сошлись" (16+) **1.25** "Основано на реальных событиях" (16+).

ТВ ЦЕНТР

5.55 "ХРОНИКА ГНУСНЫХ ВРЕМЕН" (16+) **9.25** "БЕГЛЕЦЫ" (16+) **11.30, 0.35** События. **11.50** "Наша смешная жизнь" (16+) **12.40** "Петровка, 38" (12+) **14.30** Московская неделя. **15.00** "Дорогие товарищи. Человек-Гознак" (16+) **15.50** "Настоящий детектив. Жемчужная нить" (16+) **16.40** "Охота на маньяка. Дело о неслучайных совпадениях" (16+) **17.30** "СЕЛФИ С СУДЬБОЙ" (12+) **21.10** "ТЕНЬ ДРАКОНА" (12+) **0.50** "Петровка, 38" (16+) **1.00** "СЫЩИЦЫ" (12+) **2.30** "СЫЩИЦЫ. НОЖ В СПИНУ" (16+) **4.05** "Алиса Фрейндлих. Вчера, сегодня и всегда" (16+) **4.45** "Евгений Леонов. Зигзаги удачи" (16+) **5.30** "10 самых. Время перемен. Рекламная пауза" (16+).

КУЛЬТУРА

6.30 Мультфильмы. **7.30** "ДЕВУШКА БЕЗ АДРЕСА" **8.55**, 1.10 Диалоги о животных. **9.40** Кино о кино. **10.20** Иллюзион. "СВИНАРКА И ПАСТУХ" **11.45** "Метод Сократа" **12.25** Неизвестные маршруты России. **13.05** Невский ковчег. Теория невозможного. **13.35** "Элементы" **14.05** "Игра в бисер" **14.45** "АС ИЗ АСОВ" **16.30** "Картина мира с Михаилом Ковальчуком" **17.15** "Цвет жизни. Начало" **18.05** "Пешком..." **18.35** "Романтика романса" **19.30** Новости культуры. **19.45** Новости культуры с Владиславом Флярковским. **20.25** "КИН-ДЗА-ДЗА!" **22.35** "Большая опера в Завидово" **0.00** "ЗЕЛЕНЫЙ ОГОНЕК" **1.50** Искатели. **2.35** Мультфильмы для взрослых.

РЕН ТВ

5.00, 1.20 "Самые шокирующие гипотезы" 16+. **6.00** "С бодрым утром!" 16+. **8.30, 12.30, 16.30** "Новости" 16+. **9.00** "Самая народная программа" 16+. **10.00** "Знаете ли вы, что?" 16+. **11.00** "Наука и техника" 16+. **12.00, 16.00** "Информационная программа 112" 16+. **13.00** "Неизвестная история" 16+. **14.00** "Легенды и мифы" 16+. **16.55** "Что мы знаем о планете Земля?" 16+. **17.55** Тележурнал "Великие" 16+. **18.50** "ОХРАННИК" 16+. **20.35** "ВНЕ/СЕБЯ" 16+. **23.00** "Итоговая программа с Петром Марченко" 16+. **23.55** "Великие правители. Наполеон Бонапарт" Фильм НМГ ДОК из цикла "Великие" 16+.

**СОВЕТ НАРОДНЫХ ДЕПУТАТОВ
ГОРОХОВЕЦКОГО МУНИЦИПАЛЬНОГО ОКРУГА
ВЛАДИМИРСКОЙ ОБЛАСТИ
Р Е Ш Е Н И Е
26.08.2026 № 81**

О внесении изменений в решение Совета народных депутатов муниципального образования город Гороховец Гороховецкого района Владимирской области от 06.07.2018 № 29 «Об утверждении Правил землепользования и застройки территории муниципального образования город Гороховец»

В соответствии со статьей 33 Градостроительного кодекса Российской Федерации, пунктом 29 статьи 4 Устава Гороховецкого муниципального округа Владимирской области Совет народных депутатов Гороховецкого муниципального округа Владимирской области

р е ш и л :

1. Внести изменения в приложение к решению Совета народных депутатов муниципального образования город Гороховец Гороховецкого района Владимирской области от 06.07.2018 № 29 «Об утверждении Правил землепользования и застройки территории муниципального образования город Гороховец» (приложение).

2.Направить настоящее решение главе Гороховецкого муниципального округа для подписания и обнародования.

3. Настоящее решение вступает в силу со дня его официального опубликования в газете «Новая жизнь».

**Председатель Совета народных
депутатов Гороховецкого муниципального округа
В.В. БОНДАРЕНКО
Глава Гороховецкого муниципального округа
О.Г. РЯБОВОЛ**

Приложение
к решению Совета народных депутатов
Гороховецкого муниципального округа
от 26.08.2026 № 81

Изменения в приложение к решению Совета народных депутатов муниципального образования город Гороховец Гороховецкого района Владимирской области от 06.07.2018 № 29 «Об утверждении Правил землепользования и застройки территории муниципального образования город Гороховец»

1. В Главе 1. «Общие положения» части I «Порядок применения Правил землепользования и застройки территории муниципального образования город Гороховец и внесения в них изменений»:

1.1 Строку 4 Таблицы 1 изложить в следующей редакции:

Ж-4Ц	Зона индивидуального жилищного строительства центра города	Территориальная зона индивидуального жилищного строительства центра города выделена для обеспечения правовых условий сохранения и формирования кварталов низкой плотности застроенными индивидуальными жилыми домами усадебного типа не выше 3-х этажей, предназначенными для постоянного проживания. Формирование данной зоны предполагает сочетание жилой функции, общественных, культурных, обслуживающих и коммерческих объектов, направленных на развитие туристско-экскурсионной инфраструктуры при сохранении историко-культурного наследия в историческом центре города. Проживание в жилых домах в данной зоне предполагает возможность ведения, ограниченного личного подсобного хозяйства (без содержания крупного рогатого скота): выращивание декоративных, плодовых, овощных и ягодных культур, индивидуальных гаражей и иных вспомогательных сооружений на приусадебном участке, а также осуществление индивидуальной трудовой и иной коммерческой деятельности без нарушения принципов добрососедства. Режим использования приусадебных земельных участков устанавливается настоящими Правилами в соответствии с законодательством Российской Федерации. Предусматривается минимально разрешенный набор услуг. В состав жилых кварталов включаются отдельно стоящие и встроено-пристроенные объекты обслуживания. В соответствии со статьей 8.2 «Карта зон действия ограничений по условиям охраны объектов культурного наследия» территория зоны Ж-4Ц входит в границы зоны с особыми условиями использования территории исторического поселения. К земельным участкам и объектам капитального строительства, расположенным в данной зоне предъявляются дополнительные требования и ограничения по условиям охраны объектов культурного наследия.

2. В Главе 9. «Виды разрешенного использования земельных участков и объектов капитального строительства» части III «Градостроительные регламенты»:

2.1. Строку 3 Таблицы 3 «Виды разрешенного использования земельных участков и объектов капитального строительства» подраздела «Основные виды разрешенного использования» раздела «Ж-3. Зона индивидуального жилищного строительства», изложить в следующей редакции:

3.1.2	**2.2**	Для ведения личного подсобного хозяйства (приусадебный земельный участок)	Размещение жилого дома, не предназначенного для раздела на квартиры

2.2. Строку 2 Таблицы 3 «Виды разрешенного использования земельных участков и объектов капитального строительства» подраздела «Вспомогательные виды разрешенного использования» раздела «Ж-3. Зона индивидуального жилищного строительства», изложить в следующей редакции:

3.3.2	**2.2**	Для ведения личного подсобного хозяйства (приусадебный земельный участок)	Производство сельскохозяйственной продукции на земельном участке ЛПХ; Размещение гаража и иных вспомогательных сооружений на земельном участке ЛПХ; Содержание сельскохозяйственных животных в границах земельного участка ЛПХ

2.3. Строку 2 Таблицы 3 «Виды разрешенного использования земельных участков и объектов капитального строительства» подраздела «Основные виды разрешенного использования» раздела «Ж-4Ц. Зона индивидуального жилищного строительства центра города», изложить в следующей редакции:

4.1.2	**2.2**	Для ведения личного подсобного хозяйства (приусадебный земельный участок)	Размещение жилого дома, не предназначенного для раздела на квартиры (дома, пригодные для постоянного проживания)

2.4. Строку 2 Таблицы 3 «Виды разрешенного использования земельных участков и объектов капитального строительства» подраздела «Вспомогательные виды разрешенного использования» раздела «Ж-4Ц. Зона индивидуального жилищного строительства центра города», изложить в следующей редакции:

4.3.2	**2.2**	Для ведения личного подсобного хозяйства (приусадебный земельный участок)	Ведение, ограниченного личного подсобного хозяйства (без содержания крупного рогатого скота). Выращивание декоративных, плодовых, овощных и ягодных культур. Размещение индивидуальных гаражей и иных вспомогательных сооружений на приусадебном участке.

2.5. Строку 3 Таблицы 3 «Виды разрешенного использования земельных участков и объектов капитального строительства» подраздела «Основные виды разрешенного использования» раздела «Сх-1. Зона садоводческих и дачных некоммерческих объединений», изложить в следующей редакции:

1.1.3*	**13.3***	Для ведения личного подсобного хозяйства (приусадебный земельный участок)	Размещение жилого дома, не предназначенного для раздела на квартиры (дома, пригодные для постоянного проживания и высотой не выше двух надземных этажей); производство сельскохозяйственной продукции; размещение гаража и иных вспомогательных сооружений; содержание сельскохозяйственных животных
			Примечание * - Не допускается выбор данного вида разрешенного использования земельного участка в границах исторического поселения федерального значения г. Гороховец Владимирской области

**АДМИНИСТРАЦИЯ
ГОРОХОВЕЦКОГО МУНИЦИПАЛЬНОГО ОКРУГА
ВЛАДИМИРСКОЙ ОБЛАСТИ
ПОСТАНОВЛЕНИЕ
24.08.2026 № 1631**

О Совете по межнациональным и межрелигиозным отношениям при главе Гороховецкого муниципального округа Владимирской области

В соответствии с Указом Президента Российской Федерации от 25.11.2025 № 858 «О Стратегии государственной национальной политики Российской Федерации на период до 2036 года» и в целях укрепления межнационального и межрелигиозного согласия и профилактики конфликтов на территории Гороховецкого муниципального округа администрация Гороховецкого муниципального округа **п о с т а н о в л я е т** :

1. Утвердить состав Совета по межнациональным и межрелигиозным отношениям при главе Гороховецкого муниципального округа Владимирской области (приложение 1).

2. Утвердить положение о Совете по межнациональным и межрелигиозным отношениям при главе Гороховецкого муниципального округа Владимирской области (приложение 2).

3. Признать утратившими силу постановления администрации Гороховецкого района:

- от 29.03.2016 № 330 «О Совете по межнациональным и межконфессиональным отношениям при администрации Гороховецкого района»;
- от 27.10.2016 № 1410 «О внесении изменений в постановление администрации Гороховецкого района от 29.03.2016 № 330 «О Совете по межнациональным и межконфессиональным отношениям при администрации Гороховецкого района»;
- от 29.12.2017 № 1922 «О внесении изменений в постановление администрации Гороховецкого района от 29.03.2016 № 330 «О Совете по межнациональным и межконфессиональным отношениям при администрации Гороховецкого района»;
- от 24.10.2019 № 1147 «О внесении изменений в постановление администрации Гороховецкого района от 29.03.2016 № 330 «О Совете по межнациональным и межконфессиональным отношениям при администрации Гороховецкого района»;
- от 03.12.2019 № 1320 «О внесении изменений в постановление администрации Гороховецкого района от 29.03.2016 № 330 «О Совете по межнациональным и межконфессиональным отношениям при администрации Гороховецкого района»;
- от 18.03.2021 № 281 «О внесении изменений в постановление администрации Гороховецкого района от 29.03.2016 № 330 «О Совете по межнациональным и межконфессиональным отношениям при администрации Гороховецкого района»;
- от 13.09.2021 № 1012 «О внесении изменений в постановление администрации Гороховецкого района от 29.03.2016 № 330 «О Совете по межнациональным и межконфессиональным отношениям при администрации Гороховецкого района»;
- от 16.06.2022 № 816 «О внесении изменений в постановление администрации Гороховецкого района от 29.03.2016 № 330 «О Совете по межнациональным и межконфессиональным отношениям при администрации Гороховецкого района»;
- от 30.03.2023 № 364 «О внесении изменений в постановление администрации Гороховецкого района от 29.03.2016 № 330 «О Совете по межнациональным и межконфессиональным отношениям при администрации Гороховецкого района»;
- от 17.10.2023 № 1307 «О внесении изменений в постановление администрации Гороховецкого района от 29.03.2016 № 330 «О Совете по межнациональным и межконфессиональным отношениям при администрации Гороховецкого района»;
- от 05.09.2024 № 1152 «О внесении изменений в постановление администрации Гороховецкого района от 29.03.2016 № 330 «О Совете по межнациональным и межконфессиональным отношениям при администрации Гороховецкого района»;

4. Контроль за исполнением настоящего постановления возложить на заместителя главы администрации Гороховецкого муниципального округа по внутренней политике, начальника управления делами.

5. Настоящее постановление вступает в силу со дня его официального опубликования в газете «Новая жизнь».

**Глава Гороховецкого муниципального округа
О.Г. РЯБОВОЛ**

Приложение 1
к постановлению администрации
Гороховецкого муниципального округа
от 24.08.2026 № 1631

**Состав
Совета по межнациональным и межрелигиозным отношениям при главе Гороховецкого муниципального округа Владимирской области**

Рябовол Оксана Григорьевна - глава Гороховецкого муниципального округа, председатель Совета;

Фомина Людмила Геннадьевна - заместитель главы администрации Гороховецкого муниципального округа по внутренней политике, начальник управления делами, заместитель председателя Совета;

Нефедова Анна Николаевна - начальник отдела по организационно-контрольной работе управления делами администрации Гороховецкого муниципального округа, секретарь Совета;

Члены Совета:

Абрамян Виген Валерьевич - представитель от Регионального отделения Общероссийской общественной организации «Союз армян России» во Владимирской области (по согласованию);

Аксенов Виктор Анатольевич - начальник Фоминского территориального управления администрации Гороховецкого муниципального округа;

Алексеев Виктор Владимирович - заместитель директора муниципального казенного учреждения «Информационно-методический центр системы образования» Гороховецкого муниципального округа Владимирской области (по согласованию);

Ахмедова Елена Игоревна - член Общественной палаты Гороховецкого муниципального округа Владимирской области (по согласованию);

Белоусов Максим Сергеевич - начальник отделения МВД России «Гороховецкое», подполковник полиции (по согласованию);

Бирюкова Ольга Викторовна - директор филиала ГКУ ВО «ЦЗН Владимирской области» - «Гороховецкий» (по согласованию);

Дмитриев Вадим Николаевич - начальник Денисовского территориального управления администрации Гороховецкого муниципального округа;

Корявин Сергей Иванович - начальник Куприяновского территориального управления администрации Гороховецкого муниципального округа;

Лапцова Екатерина Андреевна - начальник управления культуры и молодежной политики администрации Гороховецкого муниципального округа;

Протоиерей Александр Степанов - благочинный Гороховецкого приходского округа, настоятель храма Всех Святых (по согласованию);

Филатов Сергей Владимирович - начальник миграционного пункта отделения МВД России «Гороховецкое» (по согласованию)

Приложение 2
к постановлению администрации
Гороховецкого муниципального округа
от 24.08.2026 № 1631

Положение
о Совете по межнациональным и межрелигиозным отношениям при главе Гороховецкого муниципального округа Владимирской области

I. Общие положения

1.1. Совет по межнациональным и межрелигиозным отношениям при главе Гороховецкого муниципального округа Владимирской области (далее – Совет) является коллегиальным совещательным органом, образованным для обеспечения взаимодействия органов местного самоуправления Гороховецкого муниципального округа, территориальных органов федеральных органов исполнительной власти, общественных организаций при рассмотрении вопросов, связанных с реализацией Стратегии государственной национальной политики Российской Федерации на период до 2036 года.

1.2. Совет в своей деятельности руководствуется Конституцией Российской Федерации, федеральными законами, муниципальными правовыми актами и настоящим Положением.

1.3. Совет обеспечивает взаимодействие общественных объединений, некоммерческих организаций с администрацией Гороховецкого муниципального округа (далее - администрация), в целях учета потребностей и интересов граждан Российской Федерации, прав общественных объединений, некоммерческих организаций при осуществлении администрацией возложенных на нее полномочий, подготовки предложений по вопросам, отнесенным к ведению администрации, обсуждения и принятия решений по актуальным проблемам в сфере этноконфессиональных отношений на территории Гороховецкого муниципального округа.

II. Основные задачи Совета

2.1. Основными задачами Совета являются:

- подготовка предложений по реализации приоритетных направлений Стратегии государственной национальной политики Российской Федерации на период до 2036 года;
- выработка единых подходов к решению проблем в этноконфессиональной сфере, в вопросах гармонизации межнациональных и межрелигиозных отношений;
- организация деятельности по предупреждению конфликтов, связанных с реализацией конституционного права граждан на свободу совести и свободу вероисповедания;
- координация действий органов и структурных подразделений администрации, общественных организаций по вопросам межнациональных и межрелигиозных отношений;
- изучение проблем, связанных с поддержанием межнационального и межрелигиозного диалогов, достижением взаимной терпимости и уважения в отношениях между представителями различных национальностей и вероисповеданий;
- внесение предложений по подготовке нормативных правовых актов в сфере этноконфессиональных отношений.

III. Права Совета

3.1. Запрашивать в установленном порядке необходимые материалы от общественных организаций.

3.2. Приглашать и заслушивать на заседаниях Совета представителей общественных организаций, иных лиц.

3.3. Организовывать и проводить совещания, семинары, консультации и другие мероприятия по вопросам, отнесенным к ведению Совета.

3.4. Подготавливать материалы конференций, семинаров, иные информационно-справочные и методические сборники, освещающие вопросы реализации права человека на свободу совести и свободу вероисповедания, прав национальных меньшинств, способствующие повышению уровня информированности населения Гороховецкого муниципального округа.

3.5. Передавать в установленном порядке необходимую информацию государственным органам, организациям, религиозным, национальным общественным объединениям, средствам массовой информации.

3.6. Создавать рабочие группы для оперативной подготовки материалов и проектов решений по вопросам, относящимся к компетенции Совета, и координировать их деятельность.

IV. Порядок формирования Совета

4.1. Совет формируется в составе председателя Совета, заместителя председателя Совета, секретаря Совета и членов Совета. Члены Совета принимают участие в его работе на общественных началах.

Председателем Совета является глава Гороховецкого муниципального округа.

4.2. Совет в соответствии с возложенными на него задачами может создавать постоянно действующие комиссии - межнациональную и межрелигиозную.

4.3. Положения о комиссиях утверждаются Советом.

V. Организация деятельности Совета

5.1. Подготовку и организацию проведения заседаний Совета, а также решение текущих вопросов организации деятельности Совета осуществляет секретарь Совета.

5.2. Заседания Совета проводятся не реже одного раза в год. В случае необходимости могут проводиться внеочередные заседания Совета.

5.3. Заседания Совета ведет председатель Совета либо в его отсутствие заместитель председателя Совета.

5.4. Заседание Совета считается правомочным, если на нем присутствует не менее половины членов Совета. Решения Совета принимаются большинством голосов присутствующих на заседании членов Совета.

5.5. Решения Совета оформляются протоколом, который подписывается председателем Совета либо в его отсутствие заместителем председателя Совета.

VI. Прекращение деятельности Совета

Прекращение деятельности Совета осуществляется путем отмены постановления администрации Гороховецкого муниципального округа о Совете по межнациональным и межрелигиозным отношениям при главе Гороховецкого муниципального округа Владимирской области.

**АДМИНИСТРАЦИЯ
ГОРОХОВЕЦКОГО МУНИЦИПАЛЬНОГО ОКРУГА
ВЛАДИМИРСКОЙ ОБЛАСТИ
ПОСТАНОВЛЕНИЕ
24.08.2026 № 1629**

Об учреждении знака отличия «За заслуги перед Гороховецким муниципальным округом»

В соответствии с Законом Владимирской области от 25.04.2025 № 32-ОЗ «О преобразовании всех поселений, входящих в состав муниципального образования Гороховецкий район, путем их объединения во вновь образованное муниципальное образование и наделении его статусом муниципального округа и признании утратившими силу отдельных законов Владимирской области» и в целях поощрения граждан за заслуги в различных сферах деятельности, направленных на достижение экономического, социального и культурного благополучия и развития Гороховецкого муниципального округа **п о с т а н о в л я е т**:

1. Учредить знак отличия «За заслуги перед Гороховецким муниципальным округом».

2. Утвердить:

2.1. Положение о знаке отличия «За заслуги перед Гороховецким муниципальным округом» (приложение 1).

2.2. Эскиз знака отличия «За заслуги перед Гороховецким муниципальным округом» (приложение 2).

2.3. Образец удостоверения к знаку отличия «За заслуги перед Гороховецким муниципальным округом» (приложение 3).

3. Признать утратившими силу постановления администрации Гороховецкого района:

- от 26.09.2017 № 1352 «Об учреждении знака отличия «За заслуги перед Гороховецким районом» I, II, III степени»;
- от 18.07.2019 №735 «О внесении изменений в отдельные нормативные правовые акты администрации Гороховецкого района».

4. Контроль за исполнением настоящего постановления возложить на заместителя главы администрации Гороховецкого муниципального округа по внутренней политике, начальника управления делами.

5. Настоящее постановление вступает в силу со дня его официального опубликования в газете «Новая жизнь».

**Глава Гороховецкого муниципального округа
О.Г. РЯБОВОЛ**

Приложение 1
к постановлению администрации
Гороховецкого муниципального округа
от 24.08.2026 № 1629

**Положение
о знаке отличия «За заслуги перед Гороховецким муниципальным округом»**

1. Знак отличия «За заслуги перед Гороховецким муниципальным округом» является высшей формой общественного признания и поощрения граждан.

2. Основаниями для награждения знаком отличия «За заслуги перед Гороховецким муниципальным округом» являются:

2.1. Конкретные достижения в реализации социальных и экономических программ Гороховецкого муниципального округа;

2.2. Значительные трудовые и производственные успехи, многолетний добросовестный труд;

2.3. Заслуги в науке, культуре, физической культуре и спорте, образовании, воспитании, охране здоровья, жизни и прав граждан;

2.4. Заслуги в совершенствовании деятельности органов государственной власти, развитии местного самоуправления;

2.5. Многолетняя эффективная служба в органах местного самоуправления, многолетняя эффективная общественная деятельность;

2.6. Иная деятельность, способствующая всестороннему развитию Гороховецкого муниципального округа и повышению его авторитета (инвестиции, меценатство и др.);

2.7. Популяризация культурного, исторического наследия.

3. Ходатайство о награждении знаком отличия «За заслуги перед Гороховецким муниципальным округом» возбуждается коллективами и организациями независимо от форм собственности либо государственными органами и органами местного самоуправления и вносится на имя главы Гороховецкого муниципального округа.

К ходатайству о награждении знаком отличия «За заслуги перед Гороховецким муниципальным округом» прилагается наградной лист по форме согласно приложению к положению.

4. Лицо, представляемое к награждению знаком отличия «За заслуги перед Гороховецким муниципальным округом» должно быть ранее награждено Почетной грамотой администрации Гороховецкого муниципального округа Владимирской области.

5. Знак отличия вручается гражданину единожды. Одновременно с вручением знака отличия выдается удостоверение.

6. Награждение знаком отличия «За заслуги перед Гороховецким муниципальным округом» принимается комиссией по наградам администрации Гороховецкого муниципального округа.

7. Вручение знака отличия «За заслуги перед Гороховецким муниципальным округом» производится в торжественной обстановке главой Гороховецкого муниципального округа.

8. Знак отличия «За заслуги перед Гороховецким муниципальным округом» носится на левой стороне груди и при наличии государственных и ведомственных наград Российской Федерации и (или) СССР, наград Владимирской области располагается ниже их.

Знак отличия «За заслуги перед Гороховецким муниципальным округом» рекомендуется носить постоянно.

9. Учет награжденных знаком отличия «За заслуги Гороховецким муниципальным округом» осуществляется управлением делами администрации Гороховецкого муниципального округа.

Приложение 2
к постановлению администрации
Гороховецкого муниципального округа
от 24.08.2026 № 1629

Эскиз знака отличия
«За заслуги перед Гороховецким муниципальным округом»



Приложение 3
к постановлению администрации
Гороховецкого муниципального округа
от 24.08.2026 № 1629

Образец удостоверения
к знаку отличия «За заслуги перед Гороховецким муниципальным округом»



Приложение к положению
НАГРАДНОЙ ЛИСТ
к награждению знаком отличия
«За заслуги перед Гороховецким муниципальным округом»

1. Фамилия, имя, отчество _____
2. Должность и место работы _____
3. Дата рождения _____
(число, месяц, год)
4. Образование: _____
(наименование учебного заведения и год окончания)
5. Ученая степень, ученое звание _____
6. Какими наградами (органов местного самоуправления и наградами предприятия, учреждения, организации) награжден(а) и даты награждений
_____
7. Общий стаж работы _____, в том числе: стаж работы в отрасли _____, стаж
работы в занимаемой должности _____.

8. Характеристика с указанием конкретных заслуг представляемого к
награждению.

Руководитель _____ _____
(должность) (подпись) (фамилия и инициалы)

М.П.

профилактика

Проект реализован

27 августа на ул.Ленина в Гороховце рядом с двумя пешеходными переходами были установлены дополнительные средства визуализации, проще говоря – фигуры ребенка, переходящего дорогу.

Теперь любой водитель автомобиля, подъезжая к пешеходному переходу, обязательно обратит внимание на дополнительный предупреждающий знак и притормозит. Изображение яркое, а в темное время суток – светоотражающее.

Мы рассказывали на страницах газеты о том, что недавно в областном центре подвели итоги конкурса добровольческих проектов молодёжи «Важное дело». В творческом состязании, организованном Министерством молодёжной политики, приняла участие инициативная группа молодёжи Гороховецкого округа «Добровольцы» (руководитель проекта – заведующий отделом по работе с молодежью Городского центра культуры и досуга Екатерина Пащенко).

Новый проект стал продолжением предыдущей инициативы «Невнимательность ценою в жизнь». Тогда активисты добровольческого муниципального штаба и сотрудники Госавтоинспекции на пешеходных переходах в Гороховце с помощью трафаретов и краски нанесли предупреждающие надписи «Возьми ребенка за руку», «Сними наушники», «Пешеход, убедись в безопасности». За время действия первого этапа проекта надписи уже несколько раз обновлялись.

Новый проект, поддержанный областью сейчас, – новый шаг в обеспечении дорожной безопасности. Чтобы привлечь внимание к проблеме, разработчики проекта предложили установить возле пешеходных переходов, вблизи детских учреждений, где наблюдается большой поток транспорта, каркасные фигуры детей. Доказано, что зрение дает мозгу человека 90 процентов информации, поэтому визуальные предупреждающие знаки призваны предупредить и водителей, и пешеходов о возможной опасности.

Данная инициатива была поддержана министерством молодежной политики области, главой Гороховецкого муниципального округа, управлением культуры, представителями ГИБДД. Помощь в установке каркасных фигур детей оказало МБУ «Благоустройство» и волонтёры «ДоброЦентра» – участники инициативной группы.

Установлены каркасные фигуры рядом с пешеходным переходом у социально-реабилитационного центра для несовершеннолетних «Семья» и у автобусной остановки на площади Ленина. Именно здесь участниками дорожного движения являются дети – школьники.

Елена ЧЕСНОКОВА



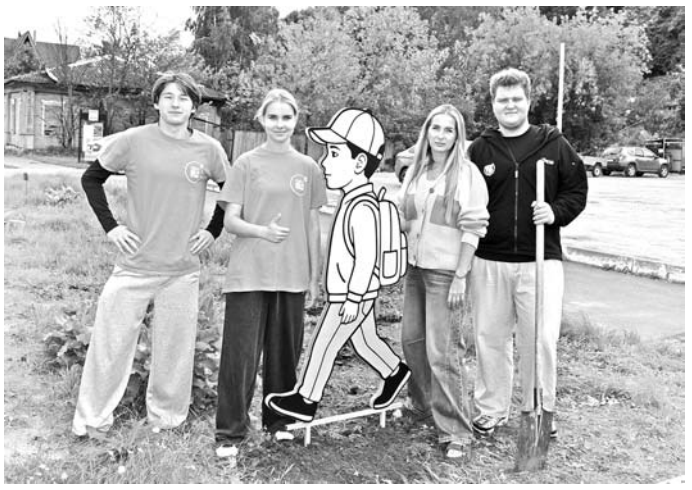

к сведению

О преимуществах получения государственных услуг по линии МВД через Интернет

Получение государственных услуг через Интернет - это просто, быстро и удобно. Когда у гражданина возникает необходимость получить ту или иную государственную услугу, например, поменять паспорт, поставить автомобиль на регистрационный учёт, то начинаются поиски: какие документы нужны, куда обращаться, какая сумма госпошлины и по каким реквизитам ее оплачивать? И зачастую на просторах Интернета находят недостоверную информацию о сроках оказания государственных услуг, о справочных телефонах и т.д. Поэтому мы предлагаем гражданам отказаться от заполнения анкет-заявлений на бумаге и воспользоваться сайтом gosuslugi.ru или установить на свой телефон одноименное приложение.

Одна из самых востребованных услуг по линии МВД – выдача справок о наличии либо отсутствии судимости. Её оказывает информационный центр УМВД России по Владимирской области. Чтобы её получить, оставьте своё заявление на Едином портале. Это бесплатно и займет до 30 дней.

Наиболее популярные услуги по линии миграции связаны с получением паспорта и не только: замена паспорта гражданина РФ, получение заграничного паспорта, регистрационный учет, предоставление адресно-справочной информации и многое другое.

Также на сегодняшний день при помощи информационных ресурсов граждане могут воспользоваться государственными услугами по линии Госавтоинспекции. Данное подразделение оказывает такие услуги, как регистрация транспортных средств и выдача водительских удостоверений. В результате правильно заполненных электронных форм гражданин выбирает удобное для него время и дату посещения подразделения Госавтоинспекции.

Начальник Отд МВД России «Гороховецкое» М.С. Белоусов

Управление Федеральной службы судебных приставов по Владимирской области приглашает на службу в органы принудительного исполнения

Поступить на службу могут граждане Российской Федерации в возрасте от 18 до 40 лет, годные по состоянию здоровья и способные по своим морально-деловым качествам выполнять задачи по исполнению судебных актов, по исполнению процессуальных действий в рамках уголовного судопроизводства по делам, отнесенным к подследственности Федеральной службы судебных приставов и по обеспечению установленного порядка деятельности судов.

Предельный возраст поступления на службу в органы принудительного исполнения до 40 лет (при наличии специального/воинского звания возраст поступления может быть увеличен).

На сегодняшний день в ОСП Гороховецкого района Управлении Федеральной службы судебных приставов по Владимирской области имеются следующие вакантные должности:

Судебный пристав-исполнитель (требования к кандидатам: высшее юридическое, экономическое, психологическое или педагогическое образование);

Дознаватель (требования к кандидатам: высшее юридическое образование);

Младший судебный пристав по обеспечению установленного порядка деятельности судов (требования к кандидатам: мужчины с образованием не ниже среднего профессионального, соответствующим военно-учебной специальности, а также прошедшие военную или альтернативную службу; женщины с образованием не ниже среднего профессионального, соответствующим военно-учебной специальности).

Сотрудникам предоставляется: достойное денежное содержание; обеспечение форменным обмундированием; основной и дополнительный оплачиваемые ежегодные отпуска; возможность выхода на пенсию после 20 лет службы; бесплатное медицинское обслуживание; санаторно-курортный отдых в ведомственных санаториях; льготная очередь для предоставления мест детям в дошкольных учреждениях; возможность получения единовременной субсидии на приобретение (строительство) жилья.

Более подробную информацию можно узнать на официальном сайте УФССП России по Владимирской области в разделе «Об Управлении» - «Порядок прохождения государственной службы».

По вопросам трудоустройства обращаться в ОСП Гороховецкого района по телефону **8-49238-23607, 89101834237** к начальнику отделения Дедовой Е.В.

Газет много. Новая жизнь одна.

С ЛЮБИМОЙ ГАЗЕТОЙ НЕ РАССТАВАЙТЕСЬ!

Оформить подписку на газету «Новая жизнь» можно в любом почтовом отделении, у почтальона. Можно оформить подписку онлайн на сайте podpiska.pochta.ru (для этого нужно ввести в поисковой строке название издания – Новая жизнь или индекс П5858).

Памяти врача

ГБУЗ ВО «Гороховецкая ЦРБ» с прискорбием сообщает, что 22 августа 2026 года скоропостижно ушел из жизни врач невролог Паньшин Андрей Алексеевич.



Андрей Алексеевич родился в 1971 году в Нижегородской области. Получил высшее образование в Самарском государственном медицинском университете по специальности лечебное дело. До 2011 года работал в лечебных учреждениях г. Самары.

В 2011 году Андрей Алексеевич переехал на постоянное место жительства в г. Гороховец, и с этого момента работал в Гороховецкой ЦРБ врачом неврологом и врачом терапевтом, осуществляя прием в поликлиническом отделении, работал в терапевтическом и приемном отделениях стационара.

Коллегам Андрей Алексеевич запомнился грамотным и ответственным врачом, который всегда мог правильно оценить пациента, точно поставить диагноз, назначить лечение, осуществить контроль за ходом лечения. Андрей Алексеевич пользовался большим авторитетом у коллег и пациентов.

Коллектив Гороховецкой ЦРБ вспоминает Паньшина Андрея Алексеевича как доброго, отзывчивого человека, любящего сына, мужа, отца. Светлая память о нем останется в сердцах коллег и пациентов.

Искренние соболезнования родным и близким.



Ночь Кино 2026

Приглашаем в кино!

29 августа состоится Всероссийская акция «Ночь кино» при поддержке Минкультуры России и Фонда кино.

Городской центр культуры и досуга (г.Гороховец, ул.Ленина, 48) приглашает в кино.

16:00 – к/с «Буратино», 6+
Жанр - сказка

18:00 – к/с «Чебурашка 2», 6+
Жанр - Семейная комедия

20:00 – к/с «Ангелы Ладоги», 12+
Жанр - экшн, история, драма

22:00 – к/с «Малыш», 16+
Жанр - драма, военный



Сталь-Профи
СОБСТВЕННОЕ ПРОИЗВОДСТВО
ПРОФНАСТИЛ
оцинкованный и с полимерным покрытием
С-8, С-10, С-21, МП-20, С-25
МЕТАЛЛОЧЕРЕПИЦА
«Супермонтеррей», «Каскад»
- евроштакетник
- металлосайдинг
- профильная труба
- теплицы
- металлические софиты
- доборные элементы, конек круглый
Работаем без предоплаты
Возможна покупка в кредит*
Доставка
8-952-444-44-82, 8-952-44-531-44
Сайт: www.stal-profi.su
* ОТП Банк лиц. №2766 Банка России от 27.11.2014 г РЕКЛАМА

Ритуальные услуги «Небеса»
Сайт: NEBESA-24.ru
ПОЛНАЯ ОРГАНИЗАЦИЯ похоронных услуг, цена договорная.
Рассрочка без процентов.
Рассрочку предоставляет ИП Малышева А.В.
Экстренный вызов:
8 920 061 60 73,
8 920 625 33 81, КРУГЛОСУТОЧНО
8 (49238) 2-16-33 - с 8 до 17 ч.
г.Гороховец, ул.Советская, д.9 (центр города).
ул. 3-я Пятилетка, д. 39А. реклама

ПАМЯТНИКИ И МЕМОРИАЛЬНЫЕ КОМПЛЕКСЫ ДЛЯ ГЕРОЕВ СВО
- **Благоустройство мест захоронения "под ключ"** с гарантией в Гороховце и Гороховецком районе
- **Портреты от профессиональных художников**
- **Бесплатный макет перед началом работ**

реклама
- ПРОИЗВОДСТВО ПАМЯТНИКОВ (ГРАНИТ · МРАМОР · ИСКУССТВЕННЫЙ КАМЕНЬ)
- КРЕСТЫ, ОГРАДЫ, СТОЛЫ, СКАМЕЙКИ
- ГАРАНТИЯ НА ВСЕ РАБОТЫ
- ВЫСТАВКА ПАМЯТНИКОВ *В НАЛИЧИИ БОЛЕЕ 100 ВАРИАНТОВ*



Индивидуальные проекты учитываем все пожелания
БОЛЕЕ 20 ЛЕТ ОПЫТА
мы дорожим своей репутацией с нами надежно и качественно!
г. Вязники, ул. Ленина 14 с 8:00 до 18:00 ежедневно
8 (920) 910-09-63

ФАВОРИТ ОКНА
ПРОИЗВОДСТВО, УСТАНОВКА ОКОН
СЕЗОННЫЕ СКИДКИ
НИЗКИЕ ЦЕНЫ
А ТАК ЖЕ:
- РЕМОНТ ОКОН,
- ОТДЕЛКА ВНУТРЕННИХ И НАРУЖНЫХ ОТКОСОВ,
- ЗАМЕНА СТЕКЛОПАКЕТОВ



8 920 033 74 67
скидки, уточняйте по телефону.
подробности и условия предоставления
реклама
РЕКЛАМОДАТЕЛЬ НЕСЕТ ОТВЕТСТВЕННОСТЬ ЗА ПРЕДОСТАВЛЕННУЮ ИНФОРМАЦИЮ

РЕСТАВРАЦИЯ ПЕРЕТЯЖКА
мягкой мебели
в домашних условиях заказчика
Замена пружинных блоков, механизмов
ГАРАНТИЯ.КАЧЕСТВО.
Широкий выбор материала.
8 904 394 83 36

реклама

СТРОИТЕЛЬНАЯ БРИГАДА ПЕНСИОНЕРАМ СКИДКА 10%
ВСЕ ВИДЫ РАБОТ СО СВОИМ МАТЕРИАЛОМ
- ремонт старых домов и фундаментов
- ремонт и замена полов
- дома с нуля, бани, беседки
- хозблоки, веранды, пристройки
- фундаменты, отмостки, сайдинг
- кровля-металлочерепица, ондулин
- тротуарные плиты, заезды
- земляные работы
- покраска домов
- копка колодцев
- ремонт крыш
- подъём дома


Тел. 8-915-776-51-80
реклама

СТРОИТЕЛИ
ВЫПОЛНИМ ВСЕ ВИДЫ СТРОИТЕЛЬНЫХ РАБОТ:
ремонт старых домов, крыш, ремонт и замена старых фундаментов, гнилых венцов, ПРИСТРОЙКИ.
Пенсионерам скидка 15%*
Выезд и замер БЕСПЛАТНО.
8-920-918-78-00
*Подробности уточняйте по телефону.
реклама

СТРОИТЕЛЬНАЯ БРИГАДА
Реставрация домов, замена венцов и фундаментов, крыши, заборы, террасы, бани, внутренняя и наружная отделка.

Закупка материалов и доставка на объект.
Работаем без выходных!
Тел.: 8 910-099-02-08, Андрей
реклама

ПРОДАЮ навоз, сено, землю, песок, щебень, перегной.
Т. 89302711777, 89202575666
реклама

реклама **УСЛУГИ ФРОНТАЛЬНОГО ПОГРУЗЧИКА**
КАМАЗ самосвал 15 тн.
Тел. 89202575666

РЕМОНТ ХОЛОДИЛЬНИКОВ
✓Гарантия ✓Качество
8-904-782-74-64,
8-920-030-83-11

реклама

СТИРАЛЬНАЯ МАШИНА-АВТОМАТ

Гарантия на замененные детали до 2 лет
РЕМОНТ И СЕРВИС НА ДОМУ
Тел. 89103890501; 89308080501, Александр
реклама

реклама **РЕМОНТ ХОЛОДИЛЬНИКОВ НА ДОМУ**

89200341714
89101033968

Дента-Вайт
стоматология

- ТЕРАПИЯ - ОРТОДОНТИЯ
- ХИРУРГИЯ - ОРТОПЕДИЯ
- ИМПЛАНТОЛОГИЯ
- ДЕТСКАЯ СТОМАТОЛОГИЯ

реклама
ЛО-33-01-002603 от 22.06.2018
ул. Ленина, 117. т.: 2-42-55
8(996)-441-55-43, 8(920)-068-50-00
О ВОЗМОЖНЫХ ПРОТИВОПОКАЗАНИЯХ ПРОКОНСУЛЬТИРУЙТЕСЬ СО СПЕЦИАЛИСТОМ

ОКНА ПВХ.
ДВЕРИ. ЖАЛЮЗИ.
НАТЯЖНЫЕ ПОТОЛКИ.
реклама **Т.89997767769**

ПРОДАЮ И ДОСТАВЛЯЮ КОЛЬЦА ЖБИ.
УСЛУГИ МАНИПУЛЯТОРА И МИНИЭКСКАВАТОРА.
Копка траншей под воду, Фундаменты канализационных колодцев под ключ.
Тел. 89200344588
реклама

Чебоксарский филиал МНТК «Микрохирургия глаза» им. акад. С.Н. Фёдорова
реклама
12 СЕНТЯБРЯ
Пл. Патоличева
МОБИЛЬНЫЙ ДИАГНОСТИЧЕСКИЙ КОМПЛЕКС

Прием ведет заведующая отделением, кандидат медицинских наук, врач высшей квалификационной категории, заслуженный врач Чувашской Республики, отличник здравоохранения РФ
НАДЕЖДА АЛЕКСАНДРОВНА МАСЛОВА.
Стоимость приёма 2000 р.
№ лиц. ФС 78-01-003151 от 07.04.2020г
Запись на прием по тел: 8 920 922 59 98
О ВОЗМОЖНЫХ ПРОТИВОПОКАЗАКНИЯХ ПРОКОНСУЛЬТИРУЙТЕСЬ СО СПЕЦИАЛИСТОМ

ООО «ТМПрофиль»
ПРОИЗВОДИМ И ДОСТАВЛЯЕМ
быстро, качественно, с гарантией
ПРОФНАСТИЛ
ДЛЯ КРЫШ И ЗАБОРОВ МП-20, С-21, Н-35, С-8.
ОЦИНКОВАННЫЙ И С ПОЛИМЕРНЫМ ПОКРЫТИЕМ РАЗНЫХ ЦВЕТОВ
МЕТАЛЛОЧЕРЕПИЦА «СУПЕРМОНТЕРРЕЙ»
ПРОИЗВОДСТВО НА НОВОМ СОВРЕМЕННОМ ОБОРУДОВАНИИ
ИЗГОТОВЛЕНИЕ ПО РАЗМЕРАМ ЗАКАЗЧИКА
- также доборные элементы на заказ
- трубы профильные
- крепеж в ассортименте
- евроштакетник для забора цветной металлический.

НИЗКИЕ ЦЕНЫ
Доставка 1000р
реклама
Заявки - по телефону. Оплата при доставке.
8-902-301-84-72, 8-929-042-79-04,
8-952-465-97-23, т./факс 8(83174)2-86-05
*Эл.почта: **ooo-tm1@mail.ru**, наш сайт: **profiltm.ru***

ОРГАНИЗАЦИЯ ПРОДАЕТ: ЗЕРНО, ПЕСОК, ЩЕБЕНЬ, БУТ, ПЛОДОРОДНУЮ ЗЕМЛЮ.
реклама
УСЛУГИ СПЕЦТЕХНИКИ
Тел.: 54-1-37, 9290509443

разное

ГРУЗОПЕРЕВОЗКИ. Услуги грузчиков. **Т. 89209044815**

ЭЛЕКТРИК. Все виды работ. Телефон 89040383631

ЗАКУПАЮ мясо: быка 540 р./кг., телка 520 р./кг., корова 350 р./кг., баран 550 р./кг. Т. 89066159430

ВЫКУП ЛЮБЫХ АВТО. Можно битые или на запчасти. Т. 89096730099

КУПЛЮ ДОРОГО старинные иконы в любом состоянии, оклады, церковные книги, самовары. Дореволюционные: посуду, стеклянные кувшины, сарафаны. платки. И многое другое. т.89103937020 Ирина, 89108717344 Андрей

РЕМОНТ стиральных машин. Тел. 89190228550, Борис

ПРОДАЮ новый сруб бани 3,5 на 3,5 и 3 на 4, 110.000р, есть комплект: доски + печь + столярка, установка. Тел. 89106793240

ПРОДАЮ ДРОВА
БЕРЕЗОВЫЕ КОЛОТЫЕ.
Документы для льгот.
Т. 89209059205
реклама

ИЗВЕЩЕНИЕ О ПРОВЕДЕНИИ СОБРАНИЯ О СОГЛАСОВАНИИ МЕСТОПОЛОЖЕНИЯ ГРАНИЦЫ ЗЕМЕЛЬНОГО УЧАСТКА

Кадастровым инженером Красновой Любовью Николаевной Почтовый адрес 606030 Нижегородская обл., гор. Дзержинск, ул. Попова, д.28 Б, кв.160 . Адрес электронной почты: e-mail: lub-27@yandex.ru номер регистрации в государственном реестре лиц, осуществляющих кадастровую деятельность 36053 Контактный тел: 8- 903-053-24-75. выполняются кадастровые работы в отношении земельных участков с кадастровыми № 33:09:020322:198 и 33:09:020322:197 расположенных: Владимирская область, м.о. Гороховецкий, с. Фоминки, ул. Школьная, дом 6а

Заказчиком кадастровых работ является Моисеева Любовь Николаевна почтовой адрес: Владимирская обл., Гороховецкий район, с. Фоминки, ул. Школьная, дом 6а Контактный тел: (8-903-603-22-62)

Собрание по поводу согласования местоположения границы состоится по адресу: Владимирская обл., Гороховецкий район, с. Фоминки, ул. Школьная, д. 6а, 28 сентября 2026 г. в 12 часов 00 мин. С проектом межевого плана земельного участка можно ознакомиться по адресу: Владимирская область, Гороховецкий район, д. Лучинки, д. 9. Требования о проведении согласования местоположения границ земельных участков на местности принимаются с 28 августа 2026 г. по 28 сентября 2026 г., обоснованные возражения о местоположении границ земельных участков после ознакомления с проектом межевого плана принимаются с 28 августа 2026 г. по 28 сентября 2026 г., по адресу: Владимирская область, Гороховецкий район, д. Лучинки, д. 9. Смежные земельные участки, в отношении местоположения границ которых проводится согласование расположены в кадастровом квартале 33:09:020322 по адресу (местоположение): обл. Владимирская, р-н Гороховецкий, с. Фоминки, ул. Школьная, дом 6а (согласовывается земельный участок под второй половиной дома, дом на двух хозяев)

При проведении согласования местоположения границ при себе необходимо иметь документ, удостоверяющий личность, а также документы правах на земельный участок (часть 12 статья 39, часть 2 статьи 40 Федерального закона от 24 июля 2007г. №221-ФЗ «О кадастровой деятельности»).

Телефон рекламной службы газеты: 8-999-774-27-90

Главный редактор Г.Ю.Забегаева
МАУ «Редакция газеты «Новая жизнь», издатель: 601480, Владимирская область, г.Гороховец , ул.Ленина, д.10.
ТЕЛЕФОНЫ: главный редактор – 2-17-34; заместитель гл. редактора – 2-18-34; отдел ЖКХ и промышленности – 2-19-34; главный бухгалтер - 2-22-15, прием рекламы и объявлений 2-12-33, 2-28-54.
e-mail: news@gorohovec.ru, reklamanovgizn@mail.ru

УЧРЕДИТЕЛЬ газеты «Новая жизнь»: Администрация Гороховецкого муниципального округа Владимирской области.
Газета зарегистрирована Управлением Федеральной службы по надзору в сфере связи, информационных технологий и массовых коммуникаций по Центральному федеральному округу ПИ № ТУ50-03186 от 17 марта 2026 г.
Цена свободная 16+

Авторы опубликованных материалов несут ответственность за подбор и точность приведенных фактов. Редакция может опубликовать статьи в порядке обсуждения, не разделяя точку зрения автора.
За содержание рекламных материалов редакция ответственности не несет. Рекламируемые товары сертифицированы. Предпринимательская деятельность лицензирована.
Анонимные письма и звонки редакцией во внимание не принимаются.
Подписано в печать - 15.30 (по графику 16.00). Тираж 1156 Заказ 15042

ОАО «Владимирская офсетная типография» (600036, г.Владимир, ул.Благонравова, д.3). Индекс издания П5858.