ГАЗЕТА

Новая жизнь

ЗОЛОТОЙ ФОНД ПРЕССЫ 2017

№ 2 (11609)
23 января
2026 год
(выходит по пятницам)

● газета распространяется на территории Гороховецкого района ● основана 3 октября 1918 года 16+

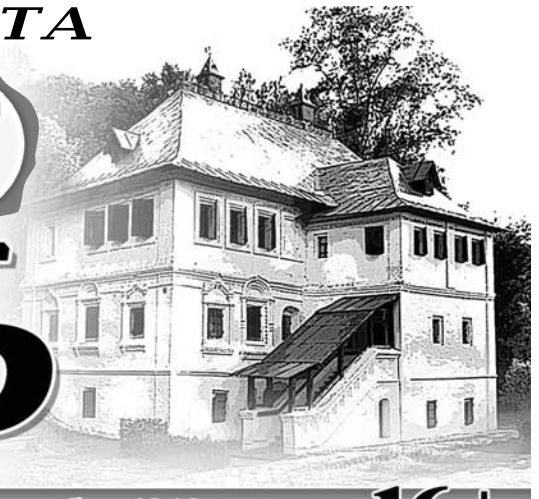

В НОМЕРЕ:

3 в Правительстве региона
По вопросам здравоохранения
СТРАНИЦА

5 благоустройство
По единым Правилам
СТРАНИЦА

7 земляки
Возраст – это лишь дата в паспорте
СТРАНИЦА

не пропустите!

Популярность растет

Гороховец все чаще стал появляться на голубом экране.

Накануне Нового года в эфире телеканала НТВ вышел сюжет о гороховецкой рубленой лошадке, объекте нематериального культурного наследия Владимирской области. Возрождением старинного промысла занимаются мастера Интерактивного музея-мастерской «Гороховецкие умельцы» на ул.Садовая в Гороховце. Сюда и приехала съемочная группа НТВ. В год Красной Огненной Лошади, по восточному календарю, который наступит 17 февраля, наша красная лошадка оказалась очень популярной.



А на днях Интерактивный музей-мастерскую с дружеским визитом посетила корреспондент Первого канала Арина Щеблева.

«Она узнала от коллег о нашей лошадке, об умельцах, которые живут и работают в Гороховце, заинтересовалась и тоже решила рассказать о нашей лошадке зрителям Первого канала», - рассказывает заведующий Интерактивным музеем-мастерской народных промыслов «Гороховецкие умельцы» Эльвира Воскресенская.

Ориентировочно сюжет должен выйти в эфир в блоке вечерних новостей 25 января.

25 января – День студента (Татьянин день)

Студенческие годы – лучший опыт

Есть в морозном январе день, окрашенный радостным, каким-то весенним настроением. Это праздник молодости и стремления к успеху. 25 января – Татьянин день, День всех студентов. Незабываемые студенческие годы дарят студентам множество ярких событий и впечатлений, интересных открытий, друзей на всю жизнь.

На Гороховецком отделении ГАПОУ ВО «Вязниковский технико-экономический колледж» обучаются более 200 студентов, которые стремятся получить знания и опыт своей будущей специальности или профессии.

В настоящее время на отделении ведется подготовка по двум специальностям: Компьютерные системы и комплексы, Туризм и гостеприимство, а также по профессиям: мастер по ремонту и обслуживанию автомобилей, оператор-станочник деревообрабатывающего оборудования, мастер по ремонту и обслуживанию инженерных систем жилищно-коммунального хозяйства. Кроме этого, реализуются программы профессиональной подготовки по профессиям сварщик ручной дуговой сварки плавящимся покрытым электродом и слесарь по ремонту автомобилей.

В прошлом году были созданы новые мастерские по профессиям «Оператор-станочник деревообрабатывающего оборудования» и «Мастер по ремонту и обслуживанию инженерных систем жилищно-коммунального хозяйства».



Начало. Окончание на 4 стр.



актуально

Госуслуги помогают решать жилищные вопросы

В России количество скачиваний мобильного приложения «Госуслуги Дом», направленного на комфортное решение вопросов ЖКХ в одном окне, превысило 15 миллионов.

Во Владимирской области его установили уже более 166 тысяч жителей. Это значит, что цифровизация стала практическим инструментом, который повышает эффективность, прозрачность и комфорт предоставления жилищно-коммунальных услуг как для собственников, так и управляющих организаций.

Приложение превратилось в действенный механизм решения жилищных вопросов. Среди них наиболее востребованные: оплата счетов и передача показаний, проведение онлайн-голосований на общих собраниях собственников, отправление обращений в управляющую организацию.

Следующий уровень вовлечённости и коллективного принятия решений – это интеграция «Госуслуги Дом» в домовые чаты национального мессенджера MAX. Это позволит превратить площадку для обсуждений в полноценную цифровую среду открытого диалога и управления домом. Аудитория домовых чатов в MAX по России уже превысила 6 млн человек, по области – более 66 тысяч человек.

в отделе ЗАГС

Есть в имени твоём какая-то загадка

Ежедневно меняется мода… Это касается и имен, которыми нарекают детей.

Несколько десятилетий назад самыми популярными были имена Елена, Ольга, Светлана, Надежда, Антонина, Татьяна, Сергей, Александр, Николай, Андрей, Владимир.

В последние годы стали чаще появляться несколько экзотические имена, которые родители дают своим детям без прицела на будущее. Кто-то, просмотрев зарубежный фильм или сериал, дарит своему новорожденному имя любимого киногероя. Но ведь с этим именем ребенку предстоит прожить всю жизнь, работать и … давать отчество уже своему ребенку.

Не думают порой родители и о сочетании имени с отчеством, выглядит иногда немного нелепо, а бывает, что имя с отчеством даже сложно выговорить. К примеру, Изабелла Ивановна, Паулина Павловна или Раймонд Робертович… как-то так.



Ярко, необычно! Но стоит ли?

Мы решили выяснить, какими именами нарекали новых жителей округа в 2025 году? Начальник отдела ЗАГС администрации округа Юлия Викторовна Ерофеева нам в этом помогла.

Не будем озвучивать количество новорожденных детей в году ушедшем, так как цифра не актуальная. Причина в том, что сейчас в роддомах предоставляют возможность зарегистрировать ребенка, еще в больнице. По этой причине рождение ребенка не входит в статистику по округу.

Итак, у мальчиков в 2025 году наиболее популярными стали имена Матвей, Максим, Тимофей, Егор. Также в отделе ЗАГС зарегистрировали малышей с именем Арсений, Никита, Макар, Даниил, Данил, Савелий, Артём, Владислав. А ещё на свет в прошлом году появились три Сергея, два Александра, два Михаила, Алексей, Виктор. Некое возвращение к традициям, не находите? Тигран и Артак – такие имена дали сыновьям родители – представители нашего многонационального народа.

Софья, Таисия, Александра, Кристина, Вероника, Елизавета, Мирослава, Марьям, Ульяна, Анастасия, Валерия, Ника, Ева, Мария – новорожденные девочки с такими именами зарегистрированы в ушедшем году в нашем отделе ЗАГС. Двух малышек нарекли Верой, одну Татьяной, двух назвали Анной. Согласитесь, и здесь наблюдается возвращение к исконно русским именам. Из необычных имен – Есения, Лилия, Элен, Санийа и Аврора.

Красиво, разнообразно, необычно… Искренне желаем, чтобы всех этих малышей ждало счастливое будущее, а сами они росли крепкими и здоровыми на радость своим родителям.

Елена ЧЕСНОКОВА

в администрации округа

Первое заседание: насыщенная повестка

Первое заседание коллегия администрации Гороховецкого муниципального округа под председательством главы округа О.Г.Рябовол в этом году состоялась в минувшую среду. На коллегии было рассмотрено 15 вопросов.

Напомним, Законом Владимирской области №32 от 26.04.2025 МО Гороховецкий район путем объединения всех муниципальных образований, находящихся на территории района, преобразован в Гороховецкий муниципальный округ. Для осуществления управленческих, исполнительно-распорядительных и государственных полномочий, реализации вопросов местного значения, взаимодействия с населением, а также обеспечения прав граждан на участие в решении вопросов необходимо привести в соответствие нормативно правовую базу администрации округа. Поэтому большая часть вопросов, обсуждаемых коллегией, касалась этой темы.

Первым рассмотрели проект решения Совета народных депутатов, представленный начальником управления ЖКХ, транспорта и связи администрации округа С.В.Сененко, о предоставлении льготного проезда в городском транспорте общего пользования на территории Гороховца.

Начальник управления имущественных и земельных отношений администрации Гороховецкого округа С.Ю. Савельева представила Положения о порядке управления и распоряжения имуществом и земельными ресурсами, находящимися в муниципальной собственности Гороховецкого муниципального округа. Светлана Юрьевна пояснила, что документ, в частности предусматривает разграничение компетенции органов местного самоуправления по управлению и распоряжению земельными ресурсами, порядок и особенности предоставления земельных участков, платежей за землю и мониторинг земель.

Члены коллегии обсудили Порядок разработки и утверждения условий конкурса при приватизации объектов культурного наследия, находящихся в неудовлетворительном состоянии, являющихся собственностью Гороховецкого муниципального округа, контроля за их исполнением и подтверждения победителем конкурса исполнения таких условий, а также вопросы утверждения передаточных актов между администрациями муниципальных образований и администрацией Гороховецкого округа, стоимость движимого имущества, подлежащего учету в реестре муниципального имущества округа, изменения в прогнозный план (программы) приватизации муниципального имущества на 2026-2028 годы. Депутатам будет предложено утвердить ставки от кадастровой стоимости земельного участка, учитывающие вид разрешенного использования земель, установленных для земельных участков, государственная собственность на которые не разграничена, расположенных на территории Гороховецкого муниципального округа.

С.В.Горбачева, начальник финансового управления администрации округа, предложила рассмотреть изменения в бюджет Гороховецкого муниципального округа на 2026 год и плановый период 2027-2028 годов.

Заместитель главы администрации Гороховецкого муниципального округа по внутренней политике, начальник управления делами Л.Г.Фомина доложила о формировании Общественной палаты Гороховецкого муниципального округа. Она отметила, что Общественная палата приходит на смену ранее существовавшему Общественному совету. Порядок формирования, полномочия Палаты прописаны в соответствующем Положении.

Людмила Геннадьевна представила на обсуждение коллегии еще несколько проектов решений окружного Совета народных депутатов: Положения о старостах сельских населенных пунктов, входящих в состав Гороховецкого муниципального округа, Положения о пенсионном обеспечении и о доплате к страховой пенсии муниципальным служащим и лицам, замещающим муниципальные должности в органах власти и управления общественных организациях, исполнявших функции государственного управления, Положение о наказах избирателей депутатам Совета народных депутатов Гороховецкого муниципального округа.

Последним был рассмотрен вопрос о ходе выполнения плана работы администрации Гороховецкого района на IV квартал 2025 года и плане работы администрации округа на I квартал 2026 года.

Соб. инф.

ВЕСТИ территориальных управлений

Денисовское

Зима вступила в свои права, обрушив всю свою снежную мощь. На территории бывшего муниципалитета, а с 1 января Денисовского территориального управления администрации Гороховецкого округа продолжаются работы по уборке снега. Это проблема, с которой справиться можно только общими усилиями.



К примеру, учащиеся Денисовской СОШ помогли в очистке от снега территории вокруг школы. Молодцы!

А еще школьники стали участниками традиционной Всероссийской акции «Покорми птиц зимой!», которая проходила на территории всего округа.

Куприяновское

Активные жители, любители спортивного отдыха приняли участие в подготовке ледяного катка на естественном водоеме в п.Галицы: расчистили от снега и залили водой для выравнивания ледяного покрытия.



с.Фоминки

В территориальном управлении продолжается подготовка к газификации двух населенных пунктов: п.Груздевский и д.Лыкшино.

Фоминское

Долгожданный снег и морозы пришли только в январе. Какой же отдых без катания на коньках! Чтобы подготовить каток, необходимо его расчистить от снега. Староста села Фоминки Александр Кашин организовал односельчан и сам принял непосредственное участие в подготовке катка. В общем деле участвовали педколлектив, учащиеся и родительская общественность Фоминской СОШ, работники Фоминского ДК, местной пожарной части, жители села. А еще в этом году благодаря спонсорам и благотворителям из Санкт-Петербурга «Поддержка детей в деревнях. Жизнь-дар Божий!», которые уже не первый год помогают сельским учреждениям культуры, СДК Фоминский получил коньки для детей. Теперь дети и взрослые могут брать их напрокат для катания на льду.



Л.Грездова



Правительство Владимирской области: события, факты

Владимир Куимов:

Оцениваю систему здравоохранения как пациент

В пресс-центре Правительства Владимирской области 19 января прошла пресс-конференция заместителя губернатора Владимира Куимова. Наибольшая часть поднятых там тем затрагивала сферу здравоохранения.

В частности, представители СМИ интересовались кадровой политикой в медицинской отрасли, где пока не удалось преодолеть дефицит – в первую очередь, узких специалистов. Причём острая нехватка медработников вызвана в том числе распространённой практикой, когда один специалист занимает сразу несколько должностей. Складывается парадоксальная ситуация: вакансий нет, но пациенты не могут попасть к врачу из-за перегрузки действующих сотрудников.

«Можно ли одному человеку одновременно оказывать качественную медицинскую помощь на двух с половиной, трёх и даже четырёх ставках?» – задался вопросом Владимир Куимов, добавив, что у многих медиков есть также подработки в частных клиниках.

Сейчас в регионе поэтапно выстраивают систему эффективного использования ставок врачей государственных медучреждений с учётом их внутреннего совмещения и внешнего совместительства, а также привлечения молодых специалистов.



В самое ближайшее время в области начнет работу СПИД-центр. Место его базирования – Областная клиническая инфекционная больница, открытие которой запланировано на лето этого года.

Полный функционал больницы рассчитан на 205 коек. Там будут оказывать помощь пациентам с гепатитами, ВИЧ-инфекцией, туберкулёзом, а также с острыми респираторными инфекциями, включая COVID-19 и грипп. Отдельно выделены койки дневного стационара для лечения хронических инфекционных заболеваний. В настоящее время идёт лицензирование отделений.

«К 30 января главврачи всех государственных учреждений здравоохранения должны представить реальные данные о наличии вакансий, количестве претендентов на них. Центр карьеры сферы здравоохранения Владимирской области подсчитает, сколько специалистов придёт к нам до 2030 года. С 2026 года все целевые договоры с будущими медиками заключаются исключительно через портал «Работа России» с обязательной привязкой к конкретному учреждению, городу и специальности», – сообщил вице-губернатор.

Ещё одна важная тема – организация работы в нашей области родильных домов, родильных отделений и родильных залов с учётом Стандарта оказания акушерско-гинекологической помощи беременным женщинам. В частности, речь зашла о родильном отделении Кольчугинской центральной районной больницы. Заместитель губернатора заверил жителей: оно не закрывается, а преобразуется в родовой зал – учреждение первого уровня, предназначенное исключительно для оказания экстренной помощи при родах. Это решение принято на основании федеральных требований и результатов аудита, проведённого специалистами НМИЦ акушерства, гинекологии и перинатологии имени В.И. Кулакова.

«Родильное отделение – это не место для экспериментов. Призываю перестать спекулировать на этой теме», – подчеркнул Владимир Куимов.

Родильное отделение в Кольчугино уже несколько лет не соответствует обязательным стандартам: там отсутствуют дежурный врач-анестезиолог, неонатолог, реанимация для рожениц и новорождённых. Большинство беременных женщин района, особенно с патологиями или из группы высокого риска, на регулярной основе направляются в областной перинатальный центр или Центральный родильный дом, а многие по собственному желанию выбирают другие учреждения.

В ближайшее время среди беременных Кольчугинского округа проведут дополнительный опрос, чтобы выявить барьеры в доступности медицинской помощи, включая транспортную доступность и необходимость поддержки при госпитализации в другие роддома. Также запланированы просветительские встречи с участием региональных специалистов.

В 2026 году в медучреждения региона планируется трудоустройство 55 молодых медиков и 60 ординаторов. К 2030 году штат больниц и поликлиник должен пополнится на 639 сотрудников.

Материалы предоставлены Управлением массовых коммуникаций Администрации Губернатора Владимирской области

дата в календаре

День снятия блокады Ленинграда

27 января отмечается День воинской славы России – День полного освобождения Ленинграда от фашистской блокады (1944 год).

Блокада города Ленинграда (ныне Санкт-Петербург) немцами длилась с 8 сентября 1941 года по 27 января 1944 года. Захвату города германское командование придавало важное стратегическое и политическое значение. Почти 900 дней сообщение с Ленинградом поддерживалось только по Ладожскому озеру и по воздуху. Противник вел непрерывные бомбардировки и артиллерийские обстрелы города, предпринимал многочисленные попытки захватить его. За время блокады Ленинграда от голода и обстрелов погибло свыше 641 тысячи жителей (по другим данным, не менее одного миллиона человек). В условиях блокады ленинградцы трудились на оборонных предприятиях, воевали в дивизиях народного ополчения.

Советские войска неоднократно пытались прорвать кольцо блокады, но добились этого лишь в январе 1943 года. Вдоль берега Ладожского озера удалось создать коридор шириной 8-11 километров, восстановив сухопутную связь Ленинграда со страной.

Окончательный разгром немецко-фашистских войск под Ленинградом и полное снятие блокады города произошло в ходе операции под кодовым названием «Январский гром». В результате фашисты были отброшены на 220-280 км от Ленинграда.

Блокада Ленинграда длилась 872 дня и стала самой кровопролитной блокадой в истории человечества. Героическая оборона Ленинграда стала символом мужества советского народа. Ценой неимоверных лишений, героизма и самопожертвования воины и жители Ленинграда отстояли город. Сотни тысяч сражавшихся удостоились правительственных наград, 486 получили звание Героя Советского Союза, из них восемь человек дважды.

26 января 1945 года сам город Ленинград был награжден орденом Ленина. С 1 мая 1945 года Ленинград — Город-герой, а 8 мая 1965 года городу была вручена медаль «Золотая звезда». Памяти жертв блокады и погибших участников обороны Ленинграда посвящены мемориальные ансамбли Пискаревского и Серафимского кладбищ, вокруг города по бывшему блокадному кольцу фронта создан Зеленый пояс Славы.

спрашивали-отвечаем

Выморочное имущество: все, что нужно знать

Когда владелец дома, квартиры, земельного участка умирает, а близких родственников и завещания нет, его недвижимость переходит государству. Это называется выморочное имущество. Работа по оформлению такого имущества в муниципальную собственность проводится на нашей территории не один год. За подробностями мы обратились в Управление имущественных и земельных отношений администрации Гороховецкого муниципального округа.

Согласно пункту 1 статьи 1154 Гражданского кодекса Российской Федерации, когда владелец дома, квартиры, иного имущества умирает, у наследников есть 6 месяцев с момента смерти собственника, чтобы заявить права на имущество. За это время им нужно обратиться к нотариусу и открыть дело о наследовании. Если никто не заявит свои права на наследство, имущество признают выморочным.

Выморочным считается также имущество умершего при отсутствии у него наследников как по закону, так и по завещанию, а также, когда никто из наследников не имеет права наследовать, все наследники отстранены от наследования, никто из них не принял наследства, либо все наследники отказались от наследства и при этом никто из них не указал, что отказывается в пользу другого наследника. Проще говоря, это наследство, которое «осталось без хозяина».

На территории города Гороховца функции по оформлению в муниципальную собственность выморочного имущества до 1 января 2026 годы выполнял Комитет по управлению муниципальным имуществом администрации Гороховецкого района. На территории сельских поселений данной работой занимались администрации на местах. С преобразованием района в округ эти функции выполняет Управление имущественных и земельных отношений администрации Гороховецкого муниципального округа и территориальные управления Фоминское, Куприяновское и Денисовское (на подведомственной им территории).

Принятие в муниципальную собственность выморочных объектов проводится как в судебном, так и во внесудебном порядке.

Во внесудебном порядке имущество оформляется у нотариуса, при наличии полного пакета необходимых документов, который предоставляется нотариусу для оформления свидетельства о наследстве. Оформленное свидетельство регистрируется в Федеральной службе государственной регистрации, кадастра и картографии (Росреестр).

При отсутствии какой-либо информации на объект вопрос оформления имущества решается в судебном порядке. Имущество признается выморочным по решению суда.

Основными источниками получения информации о наличии объекта выморочного имущества зачастую являются собственники долей в имуществе, относящемся к разряду выморочного, а также организации, осуществляющие обслуживание и эксплуатацию жилищного фонда, управляющие компании, физические лица.

Комитет имущественных и земельных отношений (Управление) осуществляет проверку поступившей информации о наличии имущества, обладающего признаками выморочного имущества, публикует в газете «Новая жизнь» и на сайте администрации соответствующую информацию в целях установления наследников имущества, направляет запросы в соответствующие учреждения и организации.

Так, в период с 2022 года поступила информация по 50 жилым объектам, имеющим признаки выморочного имущества. В результате 12 объектов общей площадью 283,3 кв.м приняты и оформлены в муниципальную собственность. По 4 объектам ведется работа по признанию права муниципальной собственности.

По 34 объектам открыты наследственные дела у нотариусов, поскольку выявлены наследники.

Управление имущественных и земельных отношений администрации Гороховецкого муниципального округа убедительно просит владельцев объектов недвижимости оформить свои права собственности на него в установленном законом порядке. Итоговым документом, подтверждающим регистрацию права, является выписка из Единого государственного реестра недвижимости.

При наличии сведений об объектах выморочного имущества данную информацию можно сообщить в Управление имущественных и земельных отношений администрации Гороховецкого муниципального округа по адресу: Владимирская область, город Гороховец, улица Ленина, дом 93, кабинет № 44, контактный телефон: 8(49238) 2-18-79, 2-19-65.

По информации Управления имущественных и земельных отношений администрации Гороховецкого муниципального округа

Всероссийская акция

«Студенческий десант»

В преддверии Дня российского студенчества ежегодно проводится Всероссийская информационно-пропагандистская акция «Студенческий десант», в ходе которой студенты и старшеклассники знакомятся с особенностями службы в полиции.

В этом году полицейские совместно с Общественным советом и представителями Филиала ГКУ ВО «ЦЗН Владимирской области»-«Гороховецкий» посетили школу №3 г. Гороховца. В мероприятии приняли участие студенты Гороховецкого филиала «Вязниковского технико-экономического колледжа».

Для ребят была подготовлена интерактивная программа, направленная на знакомство с особенностями службы в органах внутренних дел. Участники мероприятия разделились на две команды «Студдесант» и «Дружба».

Заместитель начальника Отд МВД России по Гороховецкому району — руководитель группы по работе с личным составом Ульяна Никитина составила интеллектуальную игровую программу, в ходе которой подростки демонстрировали свои навыки в эрудиции, внимательности и скорости принятия решений. Разгадывая кроссворды, ребусы и отвечая на вопросы, ребята в игровой форме познакомились с особенностями службы различных подразделений полиции.





Победу в интеллектуальном батле с небольшим перевесом в набранных баллах одержала команда «Дружба».

В ходе мероприятия стражи порядка рассказали ребятам о возможностях обучения в ВУЗах системы МВД, вручили информационные памятки.

Студенты и старшеклассники поблагодарили полицейских за интересное мероприятие. Представитель Общественного совета Оксана Сергиенко отметила: «Подобные мероприятия помогают узнать подрастающему поколению о работе полицейских, ее специфике и способствуют популяризации службы в органах внутренних дел».

ГРЛС Отд МВД России по Гороховецкому району

*Газета "Новая жизнь" приглашает всех вступить в нашу группу в **Одноклассниках**. Подписывайтесь и будьте в курсе новостей Гороховца и Гороховецкого района:*
https://ok.ru/group59366379356334

25 января — День студента (Татьянин день)

Студенческие годы – лучший опыт

Окончание. Начало на 1 стр.

Укомплектованные новым современным оборудованием и инструментами, они позволяют готовить студентов к выполнению самых сложных профессиональных работ и управлению высокотехнологичными процессами, тренироваться для участия в конкурсе «Профессионалы» и т.д.

Для отработки практических навыков по специальностям Туризм и гостеприимство, Компьютерные системы и комплексы на базе колледжа функционирует Учебно-производственный комплекс – учебная гостиница «Юность». Гости оставляют много положительных отзывов.

Свои первые победы студенты завоевывают на олимпиадах, конкурсах профессионального мастерства.

Многие студенты колледжа уверенно заявляют о себе не только в учёбе, они активны в творчестве, спорте, общественной работе. Они участвуют в патриотических акциях, спортивных состязаниях, во всероссийских интеллектуальных испытаниях, творческих проектах, социально значимых инициативах, в профориентационных и культурных событиях.

День студента – повод продемонстрировать их достижения. Студенты Гороховецкого отделения достойно представляли колледж на IV Всероссийском диктанте «Туризм и гостеприимство» (с международным участием), блистали в игре «Что? Где? Когда?», отмечали 85 лет СПО, поздравляли преподавателей с Днём учителя, организовывали мини концерт ко Дню матери.



Среди самых активных студентов – Юлия Касимкина, Раиса Куканова, Иван Быков, Елена Забелина, Андрей Соловьёв, Алина Цебулаева, Елена Лабутина.

Студенты ВТЭК – участники волонтерского движения. Под руководством мастера производственного обучения Владимира Папижука ежегодно проводят внедорожный рейд «Ветеранам глубинки – заботу и внимание», поздравляют ветеранов, вручают цветы и подарки, оказывают посильную трудовую помощь.

О своих студентах с гордостью рассказывает Е.Алесиевич, куратор группы 4 курса специальности «Компьютерные системы и комплексы».

Павел Читошников, помимо учебы, увлечен спортом. Является волонтером. Наряду с ИТ-сферой, увлекается слесарной обработкой металла. В течение трех лет Павел участвует в Региональных этапах Всероссийского Чемпионатного движения по профессиональному мастерству «Профессионалы», демонстрирует достойный уровень профессионального мастерства по компетенции «Слесарная работа с металлом». В прошлом году Павел стал лауреатом премии «Надежда Земли Гороховецкой».

Никита Степанов, участвует в волонтерских акциях по поддержке СВО, сибирает гуманитарную помощь, сам участвует в доставке грузов в места дислокации ВС РФ.

Максим Усов активно проявляет себя в творчестве, посещает театральную студию «Балагуры». Он организатор и активный участник культурных мероприятий факультета, колледжа, города. Является членом Молодежного парламента колледжа. Волонтер, активист. Его общественная работа



отмечена грамотами и благодарностями администрации Гороховецкого района, Всероссийского общественного движения «Волонтеры Победы», Всероссийской общественной организации «Молодая гвардия».

По словам куратора группы 3 курса специальности «Компьютерные системы и комплексы» Е. Савельевой, студенты сами стремятся раскрыть свой потенциал.

Так, один из лучших студентов колледжа Максим Шишков является победителем творческих, интеллектуальных конкурсов, научно-практических конференций, олимпиад. Блестящие знания Максим демонстрирует не только по информационным технологиям, он победитель олимпиад по математике и физике. Активно занимается саморазвитием и расширяет свои горизонты в различных областях знаний.

Староста группы Полина Милютина – одна из самых успешных студенток. Учится на «отлично», занимает пост заместителя молодежного парламента колледжа. Участвует и побеждает в районном конкурсе молодых авторов и фотокорреспондентов «Проба пера».

Студентам колледжа есть чем гордиться. Радость их побед разделяют преподаватели и мастера производственного обучения.



День студента — прекрасная возможность сказать студентам спасибо за неугасаемую энергию, инициативность и преданность делу.

Дорогие студенты, ваши достижения, ваш труд и творчество делают колледж сильнее и престижнее. Вы – гордость нашего учебного заведения!

Пусть Татьянин день подарит вам радость, тёплые встречи и незабываемые впечатления. Впереди ещё много достижений, и мы уверены: вы справитесь с любой задачей! Желаем вам неиссякаемого вдохновения и новых побед, ярких студенческих моментов и взаимоподдержки, уверенности в выбранной профессии и смелых карьерных горизонтов, счастья, гармонии и исполнения самых смелых замыслов.

Педагогический коллектив промышленно-гуманитарного отделения ГАПОУ ВО «ВТЭК»

акция «Забота»

Волонтёры пришли на помощь

Ребята-волонтеры из социально-реабилитационного центра «Семья» регулярно принимают участие в акциях по оказанию помощи пожилым людям.

На днях волонтеры стали участниками акции «Забота» по оказанию помощи семьям участников специальной военной операции. Особое внимание уделяется пожилым матерям погибших участников СВО.

Подростки-волонтёры отделения профилактики безнадзорности и правонарушений несовершеннолетних «Семья» пришли к Нине Яковлевне, её сын погиб на СВО. Ребята помогли ей расчистить снежные сугробы и дорожки возле дома. После обильных снегопадов справиться с этой работой не каждому под силу.

Накануне выхода газеты волонтеры планировали помочь с расчисткой снега ещё одной пожилой женщине.

Соб. инф.



благоустройство

По единым Правилам

С 1 января 2026 года вступили в силу Правила по обеспечению чистоты, порядка и благоустройства на территории Гороховецкого муниципального округа, надлежащему содержанию расположенных на ней объектов. Правила были утверждены Советом народных депутатов округа (решение № 45 от 24.11.2025). Мы попросили прокомментировать новый документ руководителя сектора муниципального контроля администрации округа Сергея Серёгина.

– Сергей Петрович, последнее десятилетие в каждом муниципалитете были свои Правила по обеспечению чистоты, порядка и благоустройства. Как теперь?

– Вступившие в силу Правила принципиально не отличаются от прежних, действовавших в Гороховце и сельских поселениях. Что важно: после преобразования района в округ утверждены единые Правила. В связи с этим обстоятельством и с тем, что повышаются требования к благоустройству и содержанию территорий, в документ внесен ряд важных изменений и дополнений, устанавливающих более жесткие рамки в вопросе соблюдения порядка.

В частности, теперь мойка транспортных средств у колонок, колодцев, на берегах рек и озер, на тротуарах, во дворах, на детских спортивных площадках и других не отведенных для этого местах запрещена на всей территории округа, в том числе и в сельской местности.

В подтверждение того, что требования увеличиваются, сошлюсь на статью 3. 14 «Правил...». Запрещены складирование в контейнерах и на контейнерных площадках веток, листвы, травы и других древесно-растительных отходов. Нельзя складировать строительный мусор, порубочные остатки, металлический лом на землях общего пользования и на прилегающей территории зданий, сооружений, строений, земельных участков. Запрещено размещение крупногабаритных предметов и объектов, например, контейнеры, павильоны, навесы, лодки, катера, прицепы и т.д., на прилегающих территориях частных домовладений, землях общего пользования. Есть ряд других запретов.

– По поводу тишины... Сохраняются требования соблюдать тишину в период с 22.00 до 6.00 утра следующего дня.

– Шуметь, например, использовать на повышенной громкости телевизоры, радиоприемники и другие громкоговорящие устройств, громко петь, играть на музыкальных инструментах, производить шумные строительные работы и др. в указанный период Правилами запрещалось и раньше. Кроме того, запрещено шуметь с 22.00 до 09.00 в субботу, воскресенье и в нерабочие праздничные дни. Кроме того, надо соблюдать тишину с 13.00 до 15.00 ежедневно.

– Как с темой размещения наружной рекламы? Кто-то до сих пор клеит свои объявления на автобусные павильоны.

– Требования к содержанию наружной рекламы и информации ужесточены. Запрещено расклеивание (вывешивание) объявлений, листовок, плакатов, афиш, другой печатной и рукописной продукции, а также иных информационных материалов и наружной рекламы на дорожных знаках, на малых архитектурных формах во дворах, на детских и спортивных площадках, на остановках, деревьях, зданиях органов государственной и муниципальной власти, учреждений образования, здравоохранения, социальной защиты населения, на ограждениях контейнерных площадок, на опорах линий электропередач. Поэтому расклейка объявлений на павильонах автобусных остановок – нарушение, за которое предусмотрен штраф.

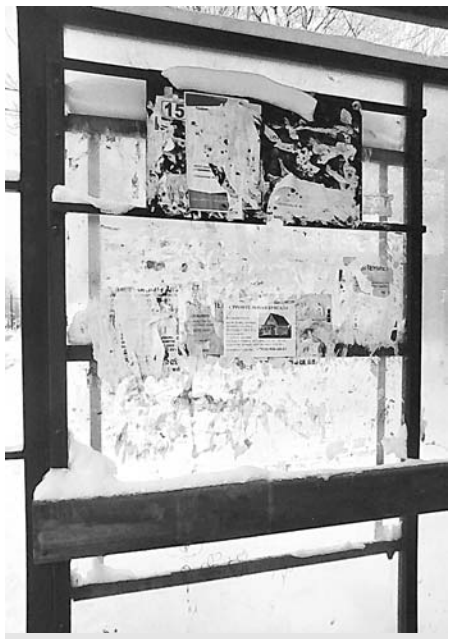

Размещать объявления и рекламные листовки на стенах павильонов автобусных остановок запрещено!

Кстати, очистку от объявлений опор уличного освещения, линий электропередач, зданий, заборов и других сооружений обязаны осуществлять организации, эксплуатирующие данные объекты.

– Подход к благоустройству по отношению к жителям остался прежним?

– В целом да. Расскажу о некоторых изменениях в вопросах благоустройства. Так, новыми Правилами допускается размещение на земельных участках МКД декоративных (а не глухих) металлических ограждений и бетонных полусфер, установленных с соблюдением требований действующего законодательства. Размещение таких видов ограждений на территории многоквартирных домов допускается только при наличии положительного решения общего собрания собственников. Под запретом остаются ограждающие устройства в виде железобетонных блоков и плит, столбиков, цепей, проволоки, автомобильных покрышек.

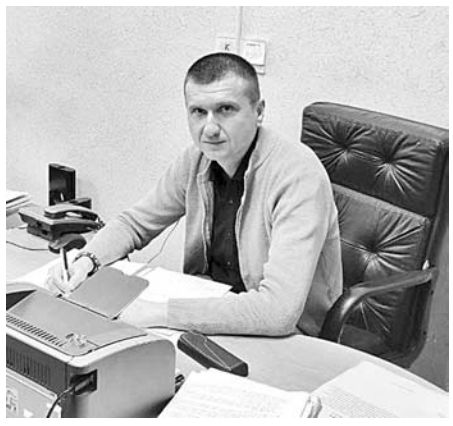

Уточнен порядок содержания фасадов зданий. Владельцы неэксплуатируемых, в том числе ремонтируемых, зданий, заброшенных, сгоревших строений, незавершенного строительства на весь период отсутствия эксплуатации обязаны ограничить доступ в само здание и на земельный участок, на котором оно расположено, установив замкнутое ограждение по периметру участка. В Правилах прописано, как правильно затянуть фасад здания защитной сеткой.

Важное новшество касается производства земляных и строительных работ, точнее, восстановления элементов благоустройства после их завершения. Теперь заказчик работ обязан в течение двух лет со дня окончания работ в случае просадок дорожных покрытий или грунта на трассах прокладки коммуникаций безвозмездно восстанавливать покрытия, производить подсыпку грунта в местах проседания, при этом гарантийный срок продлевается еще на один год.

Правила – это объемный документ. Желающим рекомендую ознакомиться с документом на сайте администрации Гороховецкого муниципального округа.

Беседовал В. Михайлов

человек и его дело

Грамота за труд

В конце 2025 года на празднике, посвященном Дню тружеников сельского хозяйства и перерабатывающей промышленности, вручали награды лучшим работникам отрасли. Почетной грамотой Министерства сельского хозяйства Владимирской области награждена кулинар изделий из рыбы и морепродуктов АО «Буревестник и К» Юлия Николаевна Шевякова.



В акционерном обществе «Буревестник и К» Юлия Николаевна работает с 2002 года. По роду деятельности в её обязанности входит качественное выполнение работ, связанных с выпуском готовой продукции из разных видов рыбы, морепродуктов и др. А ассортимент и объем выпускаемой готовой продукции предприятия за эти годы, заметим, значительно увеличился.

Трудолюбивая, энергичная, грамотная, ответственная с хорошими организаторскими способностями, Юлия Николаевна овладела обширным объемом знаний в переработке разных видов рыбы и других видов выпускаемой «Буревестником и К» продукции.

Как профессионал в своем деле она делится знаниями и опытом с новыми сотрудниками. Благодаря эффективному использованию рабочего времени ей удалось значительно увеличить объемы перерабатываемого сырья, а значит, и выпуск готовой продукции.

В коллективе ценят не только её работоспособность, но и доброжелательность, умение поддержать, оказать помощь. И Юлия Николаевна Шевякова у своих коллег и руководства пользуется заслуженным авторитетом и уважением.

Елена ЧЕСНОКОВА

ваше здоровье

Неделя популяризации подсчета калорий: шаг к здоровью и осознанному питанию

С 19 по 25 января 2026 года в России проходит Неделя популяризации подсчета калорий, инициированная Министерством здравоохранения Российской Федерации.

Эта важная акция направлена на привлечение внимания к серьезной проблеме, связанной с перееданием и ожирением, которые затрагивают более 50% женщин, 30% мужчин и 12% детей в нашей стране.



Проблема избыточного веса становится все более актуальной. Переедание может привести к развитию множества заболеваний, таких как сахарный диабет, гипертоническая болезнь, ишемическая болезнь сердца, инфаркт, инсульт и некоторые виды онкологии. В настоящее время население зачастую не получает достаточное количество рыбы, фруктов и овощей, но при этом чрезмерно потребляют быстрые углеводы, хлебобулочные, макаронные изделия, картофель, сладости, сахар, а также красное и переработанное мясо.

Подсчет калорий — это один из самых эффективных способов контролировать массу тела и предотвращать риск развития сопутствующих заболеваний. Это не просто метод ограничения в питании, а мощный инструмент для осознанного подхода к своему рациону и поддержания здоровья.

Процесс подсчета требует терпения, и постепенно можно научиться лучше понимать свои потребности.

Для контроля веса важно соблюдать три основных правила: увеличить потребление воды и продуктов, богатых влагой; основным компонентом рациона должны быть низкокалорийные овощи; необходимо отказаться от высококалорийных продуктов. Также важен активный образ жизни: рекомендуется заниматься физической активностью не менее 45 минут в день.

Неделя популяризации подсчета калорий предоставляет отличную возможность начать заботиться о здоровье. Ведение учета калорий может показаться сложным, но это путь к осознанному питанию и контролю веса, который можно интегрировать в повседневную жизнь. Подсчет калорий — это возможность стать более внимательным к своему питанию и заботиться о здоровье, чтобы изменить свою жизнь к лучшему и научиться правильно питаться.

Газета "Новая жизнь" *приглашает всех вступить в наше сообщество ВКонтакте. Подписывайтесь на нас и будьте в курсе новостей Гороховца и Гороховецкого района:*
https://vk.com/novay_jizn_grh

соцподдержка

Пришли с подарками

В гостях у воспитанников социального центра «Семья» побывали сотрудники Отделения МВД России по Гороховецкому району.

Подготовка к мероприятию началась еще в прошлом году, для детей были приобретены подарки и сладости. Из-за карантинных мероприятий попасть к детям в канун Нового года правоохранители не смогли, было принято решение перенести встречу.

После новогодних каникул гороховецкие полицейские отправились в гости к своим маленьким подопечным. Ребята, оказавшиеся в трудной жизненной ситуации, смогли вновь окунуться в атмосферу праздника и волшебства.



Дети радостно встречали гостей, рассказывали стихи и с интересом рассматривали игрушки, инвентарь для зимних забав и другие подарки, которые были подготовлены для ребят.

В завершении мероприятия старший специалист группы по работе с личным составом Наталия Трубник поздравила ребят с наступившими праздниками, пожелала ребятам здоровья, успехов в учебе и веселого настроения.

Руководитель «Гороховецкого социально-реабилитационного центра для несовершеннолетних «Семья» Анна Смирнова от души поблагодарила сотрудников полиции за внимательное и доброе отношение к детям и за такие нужные подарки. Дети в свою очередь обещали заниматься спортом и хорошо учиться.

ГРЛС Отд МВД России по Гороховецкому району

сотрудничество

Новые горизонты

В новом году Фоминский Дом культуры обрёл новых друзей.

В самый волшебный период новогодних каникул, когда время будто создано для чудесных встреч и новых начинаний, в Доме культуры с.Фоминки случилось особое событие – в гости приехал представитель Библиотеки семейного чтения имени А.П. Чехова Ксения Петрова (г.Дзержинск).



«Эта встреча стала не просто беседой, а настоящим творческим мостом. Мы делились друг с другом самым ценным: своими наработками, сценариями праздников, идеями, которые зажигают глаза наших зрителей и читателей. Это был живой, искренний обмен, наполненный желанием творить и развиваться. Теперь наша дружба и сотрудничество соединили культурное пространство двух замечательных областей — Владимирской и Нижегородской. Мы не просто строим планы — мы уже активно работаем над их воплощением!», - делится впечатлениями заведующий Фоминским СДК Ольга Жильцова (НА СНИМКЕ).

И пусть расстояние между Фоминками и Дзержинском не малое, но сила совместного творчества стирает любые километры. Уверены, эта дружба совсем скоро принесёт свои добрые плоды: новые яркие проекты, интересные события и уникальные программы, которые подарят радость и вдохновение и жителям села Фоминки, и читателям библиотеки имени Чехова.

Соб. инф.

в библиотеках района

Место интересных встреч





Мы, постоянные читатели Фоминской библиотеки семейного чтения и члены клуба «Общение», выражаем огромную благодарность сотрудникам библиотеки – Е.В.Глининой, Т.Л.Майоровой и О.А.Петушковой. Мы говорим им «спасибо» за доброе, чуткое и внимательное отношение к своим читателям, за любовь к книге, за возможность предоставления жителям села площадки для общения, выражения своих творческих фантазий и чувств.

Грамотные и эрудированные специалисты, они ответственно подходят к своей работе, всегда помогут в выборе книг, познакомят с новинками и новыми авторами. В библиотеке очень интересно и содержательно оформлены книжные выставки и краеведческие уголки. Мы с большим удовольствием посещаем мероприятия, проводимые в библиотеке и заседания нашего клуба «Общение». Эти встречи всегда очень разные, увлекательные, интересные и познавательные. Они проходят в уютной и добросердечной атмосфере и дарят их участникам минуты радости и душевного тепла. От такого общения мы получаем массу дополнительных знаний, положительных эмоций и впечатлений.

Спасибо Елене Владимировне, Татьяне Леонидовне и Олесе Александровне за душевный прием, за теплоту и сердечность! За то, что они делают библиотеку таким уютным и притягательным местом!

Желаем всем творческих успехов, благодарных читателей, удачи во всех начинаниях! Пусть книжные полки заполняются новой литературой и периодикой, а библиотека остается тем местом, куда хочется прийти, где всегда интересно и увлекательно, где тебя встретят с улыбкой и открытым сердцем! Будьте счастливы и здоровы!

С уважением, благодарные читатели и члены клуба «Общение»: Л.Н.Катаурова, Н.П.Якунина, Т.А.Воробьева, Е.Б.Солнышкина, Г.Ф.Яценко и др.

это интересно

А вы были в гостях у зубров?



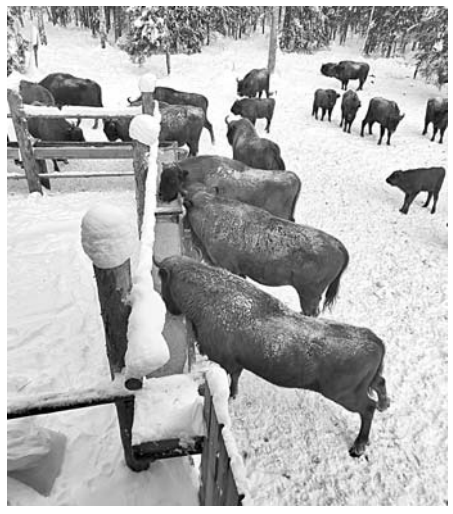



Сотрудники ГКУ ВО «Гороховецкого лесничества» провели для школьников школьных лесничеств Денисовской и Чулковской школ экскурсию в Клязьминско-Лухский заказник к обитающим там зубрам.

«Тропою могучего зубра» директор ГКУ ВО «Гороховецкого лесничества» Александр Беспалов провел ребят на подкормочную площадку рассказал школьникам об истории развития и формирования заказника, о животном мире, обитающем на его территории, о видах, занесенных в красную книгу, наглядно рассказал и показал следы встречающихся по маршруту следования на подкормочную площадку животных.

На самой подкормочной площадке школьники увидели настоящих зубров, этих величественных животных, находящихся под охраной. Эксперт отдела охраны «Единой дирекции ООПТ Владимирской области» Василий Никитин рассказал ребятам о жизни зубров, об их поведении. На подкормочной площадке находится около 80 взрослых особей и молодняка зубров!

Экскурсия ребят впечатлила, а главное – вдохновила на бережное отношение к природе, обогатив знания о зубрах и обитающем в заказнике животном мире.

ГКУ ВО «Гороховецкое лесничество» выражает огромное спасибо начальнику «Единой дирекции ООПТ Владимирской области» Ольге Канищевой, эксперту отдела охраны Василию Никитину за предоставленную возможность посетить это уникальное место.

Соб.инф.

Газет много. Новая жизнь одна.

НЕ ЗАБУДЬ ПОДПИСАТЬСЯ НА “РАЙОНКУ”

Оформить подписку на районную газету «Новая жизнь» с любого месяца можно в любом почтовом отделении, у почтальона.

Можно оформить электронную подписку онлайн на сайте **podpiska.pochta.ru** (для этого нужно ввести в поисковой строке название издания – Новая жизнь или индекс П5858).

Оставайтесь нашими читателями и будьте в курсе районных новостей!

Новая жизнь 7
№ 2 (11609)
23 января 2026

Возраст – это лишь дата в паспорте

16 января жительница села Фоминки Нина Алексеевна Жильцова отметила 90-летие.





Жизнь долгожительницы нелёгкая, но наполненная семейным счастьем, честным трудом и любовью к близким. Как и у большинства людей старшего поколения, у Нины Алексеевны позади большой и трудный жизненный путь, который пройден с честью и достоинством. Она – обычная русская женщина, испытавшая на своём веку и радости, и горести. Несмотря на возраст, Нина, как истинная женщина, следит за собой и очень переживает, если в зеркале видит новую появившуюся морщинку. Следит за порядком в доме: у неё всё чисто и уютно. Продолжает выращивать овощи в огороде, несмотря на запреты дочери, помогает в прополке. А на досуге юбиляр любит читать, особенно газету «Новая жизнь» и, конечно, всегда старается быть в курсе всех сельских новостей.

За многолетний добросовестный труд Нина Алексеевна отмечена медалями, почётными грамотами, благодарственными письмами. С гордостью носит она звание «Ветеран труда».

Нина Алексеевна Жильцова не сдаётся возрасту. Держится и выглядит хорошо, на жизнь смотрит с оптимизмом. В чём же секрет её долголетия? Ответ кажется простым — в умении радоваться жизни при любых обстоятельствах, как бы трудно ни приходилось.

В свой день рождения юбилярша принимала поздравления и пожелания здоровья и бодрости духа от родных, от земляков. Нину Алексеевну поздравил начальник Фоминского территориального управления Виктор Анатольевич Аксенов, вручил подарок от администрации Гороховецкого муниципального округа и поздравительную открытку от главы округа Оксаны Григорьевны Рябовол.

90-летний юбилей – возраст, который является настоящим достижением и примером для всех нас, это удивительная история, наполненная событиями, радостями и трудностями, которые преодолены с достоинством и мудростью.

Желаем Нине Алексеевне крепкого здоровья, благополучия и новых радостных моментов. Пусть все мечты и желания юбиляра непременно сбываются. Пусть каждый день Нины Алексеевны будет наполнен светом, теплом и любовью близких, а она пусть согревает своим теплом и мудростью родных и близких ещё много-много лет!

По информации Фоминского территориального управления

Помнит годы грозовые

Он был ребёнком, когда началась Великая Отечественная война... На тот момент ему исполнилось уже 10 лет, а потому помнит военную жизнь в подробностях.

Наш сегодняшний рассказ посвящен жителю п.Чулково Николаю Николаевичу Юганову. 19 января он отметил свой 95-летний юбилей.

Родился юбиляр в 1931 году в д. Ужовка Ардатовского района Горьковской области в крестьянской семье. Жизнь в деревне не была лёгкой и до войны. Родители трудились в колхозе, а еще домашнее хозяйство. Детей в семье было четверо: три дочери и сын. Когда умерла старшая сестра, Николай стал главным помощником.

В 1941 году отец Николая ушёл на фронт, погиб под Москвой. Десятилетний мальчишка стал главной опорой семьи. Школьное образование закончилось для него в четвертом классе. Пришлось идти работать в колхоз, как и многим его сверстникам.

Воспоминания о тех годах тяжелые. Мать с утра до ночи трудилась в колхозе, все заботы о доме, о младших сестрах легли на плечи Николая.

– Ничего страшнее голода нет, - вспоминает Николай Николаевич. – Хлеба не было совсем...- Ждали наступления спасительного лета. Тогда в лесу собирали грибы, из которых можно было сварить похлебку. Сохранилось в памяти, как мать варила позеленевшую картошку. В деревнях было своё хозяйство, но большая часть съестных припасов отправлялась на фронт, и к весне в амбарах практически ничего не оставалось. А времена были суровые... Даже за собранный в поле колосок могли наказать. Повезет, если насобираешь мороженой картошки. Из нее пекли лепешки. Тогда они казались очень вкусными.

После долгожданной Победы жизнь понемногу начала налаживаться. Николай отучился в школе механизаторов, ушел в армию. После возвращения со службы работал в колхозе трактористом.





Семья!

Всех мужчин забрали на фронт, работали женщины, старики и дети. Сил не было ни у кого, ведь нормальной еды не было. За труд колхозникам ничего не платили, лишь сколько-то зерна по осени выдавали. Хватало этого ненадолго.

В 1958 году женился на односельчанке. Спустя десять лет переехали в п.Чулково Гороховецкого района. Здесь Николай Николаевич Юганов работал в совхозе им.Войкова механизатором, а его супруга Елена Николаевна на ферме и в телятнике. Уважаемые в поселке люди!

Вместе с супругой вырастили пятерых детей. Все окончили Чулковскую школу, были среди них и золотые медалисты. Детей родители тоже приучали к труду и порядку, воспитывали их как настоящих патриотов Родины.

Николай Николаевич – человек спокойный, уверенный в себе... Но строгий и любящий порядок. Дети, а сейчас и внуки знают, что после игр надо все игрушки положить на место. Всех юбиляр с детства приучил к труду, и за это все благодарны своему отцу, деду и прадеду. Все его очень любят, уважают, и очень часто навещают, приезжая в Чулково из Москвы, Владимира и других городов. И в день рождения собрались, чтобы поздравить с юбилеем своего самого родного человека.

Поздравили с юбилеем Николая Николаевича представители Фоминского территориального управления, председатель районного Совета ветеранов войны и труда В.Г.Матюша. Теплые пожелания и поздравления юбиляру передал начальник территориального управления МО Денисовское В.Н.Дмитриев. Труженику тыла, ветерану труда Николаю Николаевичу Юганову вручили поздравительное письмо от Президента РФ В.В.Путина и памятный подарок.

Редакция газеты «Новая жизнь» искренне желает юбиляру многая лета и крепкого здоровья!

Елена ЧЕСНОКОВА

благодарим

Не оставили в беде!

Уважаемая редакция! Искренне хочу поблагодарить руководство администрации округа за неравнодушие, за оперативность, за чуткость и понимание.

Накануне Нового года в нашей семье сложилась критическая ситуация: вышла из строя система отопления. На приобретение дорогостоящего оборудования требовались большие средства, которых у нас не было. И жизненная ситуация не позволяла решить проблему самостоятельно.

Мы обратились к властям за поддержкой. И в кратчайшее время проблему решили: помогли с оборудованием, с его установкой, помогли с оформлением документации. Новый год мы встречали в тепле и уюте. И точно, что без помощи и поддержки мы бы не справились.

Искренне благодарю главу муниципального округа Оксану Рябовол, председателя Совета народных депутатов Гороховецкого округа Василия Бондаренко, первого заместителя главы округа Александра Картинкина, директора ООО «Мега-Строй» Андрея Овсянникова, менеджера организации Антонину Летову, Андрея Зайцева – всех, кто принял горячее участие в решении нашей проблемы.

С уважением, Ирина Соболева

поэтической строкой

Вячеслав БАЛАКИРЕВ, п.Чулково

Январские морозы

Идёт по свету грозный царь –
Суровый дедушка Январь.
С тобою с детства знаем мы,
Январь – навершие зимы.

Трещит, стреляет лёд на речке,
А кошка жмётся ближе к печке.
Забились галки под навес,
Не шелохнётся, замер лес.

А небосвод прозрачно-синий
И залепил окошки иней,
И в белой дымке каждый дом
И кверху дым идёт столбом.

Быть ясной, солнечной погоде –
Так говорят у нас в народе.
Обычно старые приметы
Верны всегда: зимой и летом.

Медведь в берлоге видит сны,
Он не проснется до весны.
Медведю хорошо в берлоге –
Нет ни заботы, ни тревоги.

Под снегом шебуршатся мыши,
Лиса их очень чутко слышит.
И если кто-то зазевался,
Тот на зубок лисе попался.

Да, трудновато зимой с пищей,
И всяк её повсюду ищет.
Для птиц мы делаем кормушки,
Висят на ветках, как избушки.

Пусть за окном трещит мороз,
Не высунуть из дома нос,
Но нет зимы милей и краше,
А потому что она – наша!



зимняя традиция

«Лыжня России-2026»

Самый массовый лыжный старт сезона пройдёт во Владимирской области 14 февраля.

Открыта регистрация на самый массовый зимний старт сезона – Всероссийскую лыжную гонку «Лыжня России». Подать заявку на участие в ней можно уже сейчас на портале «Госуслуги».

Ежегодно с 1982 года любители активного зимнего отдыха выходят на «Лыжню», которая официально считается самым многочисленным физкультурным мероприятием не только в нашей стране, но и в Европе. Традиционно на одновременный старт во всех регионах страны выходит порядка 500 тысяч человек. К участию в гонке допускаются все желающие, в том числе дети.

Центральной площадкой в нашей области традиционно станет владимирский парк «Дружба», там будут организованы забеги на 1,5 и 10 километров.

СПРАВОЧНО

Предыдущая лыжная гонка «Лыжня России» в нашем регионе состоялась в 2024 году и собрала в 15 муниципальных образованиях более 10 тысяч любителей зимнего спорта. Тогда забег был посвящён 80-летию снятия блокады Ленинграда.

Лыжными гонками во Владимирской области занимается порядка 19 тысяч человек, это один из наиболее популярных у нас видов спорта.

Встаем на лыжи!

В городском парке и на стадионе для всех любителей лыжных прогулок с помощью снегохода проложены трассы.



Работники Физкультурно-оздоровительного комплекса им.Жукова (РДЮФОК) ежегодно занимаются подготовкой лыжни. Традиционно в парке две трассы: двухкилометровая и километровая. Трассы регулярно обновляют и поддерживают, чтобы обеспечивать приятное и безопасное катание.



Фото Марины Ломиной

В парке и на стадионе прошла традиционная Рождественская лыжная гонка. В предстоящие выходные дни должна была состояться ежегодная лыжная гонка «Звёздный снегопад», посвящённая памяти нашего земляка В.А. Комарова, но из-за морозов ее перенесли на 31 января.

Просьба ко всем – не ходите по лыжне! С ней мы ежегодно обращаемся, но, к сожалению, понимают это далеко не все.

В перспективе лыжная база в городском парке будет дооборудована, и каждый желающий сможет здесь взять лыжи и лыжные ботинки на прокат.

на спортивной волне

Президентские состязания школьников

Гороховецкие школьники приняли участие в муниципальном этапе Всероссийских спортивных соревнований «Президентские состязания» по зимним видам спорта.

Президентские состязания проводятся в целях укрепления здоровья, вовлечения детей в систематические занятия физкультурой и спортом, увеличения числа обучающихся, систематически занимающихся спортом, определения уровня физической подготовки обучающихся по зимним видам спорта и др.

13 января прошло спортивное многоборье, в рамках которого обучающиеся соревновались по нескольким видам: челночный бег, подтягивание на перекладине, сгибание и разгибание рук в упоре лежа, подъем туловища из положения лежа на спине, прыжок в длину с места, наклон вперед из положения сидя.

Кроме этого, обучающиеся приняли участие в теоретическом конкурсе в формате текстовых заданий на знание сведений о зимних Олимпийских играх, достижениях советских и российских спортсменов и основ здорового образа жизни.

20 января прошли соревнования на лыжах, дистанция для юношей составила 3 км, для девушек – 2 км.

Итоги муниципального этапа Всероссийских спортивных соревнований школьников «Президентские состязания» (по зимним видам спорта) среди городских классов-команд распределились следующим образом:

1 место – МБОУ СОШ №3;

2 место – МБОУ СОШ №1.

Среди сельских классов-команд места распределились так:

1 место – МБОУ Галицкая СОШ;

2 место поделили МБОУ Фоминская СОШ и МБОУ Денисовская СОШ;

3 место не присваивалось.

Помощь в организации и проведении соревнований оказало МБУ ФКС «Физкультурно-оздоровительный комплекс имени В.Ф. Жукова».

По информации Управления образования администрации Гороховецкого округа









Держит марку лучшего нападающего

В прошлом году в наших публикациях мы рассказывали о юной футболистке Александре Кухтериной, капитане команды «Огонек». Под руководством тренера Владимира Герасимова Александра показала отличные спортивные результаты и прошла отбор в команду «Кристалл» (Санкт-Петербург), где продолжает одерживать победы.

Александра в настоящее время живет в северной столице, играет в команде «Кристалл оранжевые», выступает за спортивную школу олимпийского резерва № 2. Учиться здесь – ее мечта, и она осуществилась.

Недавно состоялось городское Первенство среди женских футбольных команд, в котором команда Александры стала бесспорным победителем, одержав шесть побед в шести сыгранных матчах, и очень уверенно обыграв соперника в финале со счетом 7:0! Александра Кухтерина признана Лучшим бомбардиром. Гордимся землячкой!

Напомним, лучшим бомбардиром, наиболее результативным игроком команды, Александра признавалась, играя и в гороховецкой команде «Огонек», и в команде «Спартанки» г. Богородска.

Л.Максимова





26 января ПОНЕДЕЛЬНИК

ПЕРВЫЙ

5.00 "Доброе утро" **9.00, 12.00, 15.00, 18.00, 3.00** Новости **9.25** "Модный приговор" (0+) **10.15** "Жить здорово!" (16+) **11.00, 12.15, 18.30** "Время покажет" (16+) **14.00**, **17.00, 23.00** "Большая игра" (16+) **15.50** "Давай поженимся!" (16+) **16.05** "Мужское / Женское" (16+) **19.50** "Пусть говорят" (16+) **21.00** "Время" **22.00** "Капкан на судью" (16+) **0.05** "Время героев" (16+) **1.05, 3.05** ПОДКАСТ.ЛАБ (16+).

РОССИЯ 1

5.00 "Утро России" **9.00, 11.00, 14.00, 16.30, 20.00, 3.00** Вести. **9.30** Местное время. **9.55** "О самом главном" (12+) **11.30**, **21.10** Вести. Местное время. **12.00**, **18.00** "60 минут" (12+) **14.30**, **2.20, 3.30** РАЙСКИЙ" 16+ **17.00** "Малахов" (16+) **21.30** "ОМУТ" (16+) **23.40** "Вечер с Владимиром Соловьёвым" (12+).

НТВ

4.50, 8.25, 10.35 "ПЁС" (16+) **6.30** "Утро. Самое лучшее" (16+) **8.00, 10.00, 13.00, 16.00, 19.00, 0.10** "Сегодня" **13.25** "Чрезвычайное происшествие" **14.00** "Место встречи" **16.45** "За гранью" (16+) **17.50** "ДНК" (16+) **20.00** "ПЕРВЫЙ ОТДЕЛ" (16+) **22.15** "МЕНТОВСКИЕ ВОЙНЫ" (16+) **0.30** "ПАУТИНА" (16+) **3.55** "По следу монстра" (16+).

ТВ ЦЕНТР

6.00 "Настроение" **8.10, 5.30** "Смех, дрожь и видео" (16+) **8.45** "ЧИСТО МОСКОВСКИЕ УБИЙСТВА. СТОЛИЧНАЯ СПЛЕТНИЦА" (12+) **10.45, 0.30** "Петровка, 38" (16+) **10.55** "Городское собрание" (12+) **11.30, 14.30, 17.50, 22.00, 0.00** События. **11.50**, **2.45** "СЕЛЬСКИЙ ДЕТЕКТИВ. ДНЁМ С ОГНЁМ" (12+) **13.45**, **5.00** "Мой герой. Владислава Ермолаева" (12+) **14.50** Город новостей. **15.00** "Я ИДУ ТЕБЯ ИСКАТЬ. ПРИТВОРСТВО" (16+) **16.55** "Валентин Гафт. Ядовитый талант" (16+) **18.10** "НЕИЗВЕСТНЫЙ" (16+) **22.35** "10 самых... Студенческие браки звёзд" (16+) **23.05** "Знак качества" (16+) **0.45** "Тайная комната. Крысиные тропы фашистов" (16+) **1.25** "Следствие ведет КГБ. Агент "Прощай" (16+) **2.05** "Прощание. Татьяна Самойлова" (16+) **4.15** "Евгений Евстигнеев. Мужчины не плачут" (16+).

КУЛЬТУРА

6.30 Диалоги о животных. **7.15** Черные дыры. Белые пятна. **7.55** Невский ковчег. Теория невозможного. **8.20**, **22.15** "МЕГРЭ" **10.00, 12.30, 17.00, 19.30, 23.55** Новости культуры. **10.15** "Наблюдатель" **11.15, 1.05** XX век. **12.45** Новости. Подробно. АРТ. **13.00** "Александр Невский. Между Востоком и Западом" **13.55** "СЫН" **15.25** "Агора" **16.30** "Передвижники. Валерий Якоби" **17.15** Больше, чем любовь. **18.15** "Рассказы из русской истории" **19.45** Главная роль. **20.05** "Правила жизни" **20.30** "Спокойной ночи, малыши!" **20.45** "Люди и страсти Алисы Фрейндлих" **21.30** "Сати. Нескучная классика..." **0.10** Ступени цивилизации. **2.05** "Предки наших предков".

РЕН ТВ

5.00, 18.00, **0.50, 4.30** "Самые шокирующие гипотезы" 16+. **6.00** "С бодрым утром!" 16+. **8.30, 12.30, 16.30, 19.30, 23.00** "Новости" 16+. **9.00** "Военная тайна с Игорем Прокопенко" 16+. **11.00** "Как устроен мир с Тимофеем Баженовым" 16+. **12.00**, **16.00, 19.00** "Информационная программа 112" 16+. **13.00** "Загадки человечества с Олегом Шишкиным" 16+. **14.00** "Невероятно интересные истории" 16+. **15.00** "Засекреченные списки" 16+. **17.00, 1.45** "Тайны Чапман" 16+. **20.00** "ТЕЛОХРАНИТЕЛЬ НА ФРИЛАНСЕ" 16+. **22.00**, **23.25** "ТИПА КРУТЫЕ ЛЕГАВЫЕ" 16+.

27 января ВТОРНИК

ПЕРВЫЙ

5.00 "Доброе утро" **9.00, 12.00, 15.00, 18.00, 3.00** Новости **9.25** "Модный приговор" (0+) **10.15** "Жить здорово!" (16+) **11.00**, **12.15, 18.30** "Время покажет" (16+) **14.00**, **17.00, 23.00** "Большая игра" (16+) **15.15** "Давай поженимся!" (16+) **16.05** "Мужское / Женское" (16+) **19.50** "Пусть говорят" (16+) **21.00** "Время" **22.00** "Капкан на судью" (16+) **0.00** Памяти Иосифа Бродского. "Бродский не поэт" (16+) **2.00, 3.05** ПОДКАСТ.ЛАБ (16+).

РОССИЯ 1

5.00 "Утро России" **9.00**, **11.00, 14.00, 16.30, 20.00, 3.00** Вести. **9.30** Местное время. **9.55** "О самом главном" (12+) **11.30**, **21.10** Вести. Местное время. **12.00**, **18.00** "60 минут" (12+) **14.30**, **2.20, 3.30** РАЙСКИЙ" 16+ **17.00** "Малахов" (16+) **21.30** "ОМУТ" (16+) **23.40** "Вечер с Владимиром Соловьёвым" (12+).

НТВ

4.40, 8.25, 10.35 "ПЁС" (16+) **6.30** "Утро. Самое лучшее" (16+) **8.00, 10.00, 13.00, 16.00, 19.00, 0.10** "Сегодня" **13.25** "Чрезвычайное происшествие" **14.00** "Место встречи" **16.45** "За гранью" (16+) **17.50** "ДНК" (16+) **20.00** "ПЕРВЫЙ ОТДЕЛ" (16+) **22.15** "МЕНТОВСКИЕ ВОЙНЫ" (16+) **0.30** "Захар Прилепин. Уроки русского" (12+) **1.05** "ПАУТИНА" (16+) **4.25** "АГЕНТСТВО СКРЫТЫХ КАМЕР" (16+).

ТВ ЦЕНТР

6.00 "Настроение" **8.15** "Доктор И..." (16+) **8.40** "ЧИСТО МОСКОВСКИЕ УБИЙСТВА. ВТОРОЕ ДЫХАНИЕ" (12+) **10.35** "Актёрские драмы. Вне игры" (16+) **11.30**, **14.30, 17.50, 22.00, 0.00** События. **11.50**, **2.50** "СЕЛЬСКИЙ ДЕТЕКТИВ. ДНЁМ С ОГНЁМ" (12+) **13.45**, **4.55** "Мой герой. Артём Михалков" (12+) **14.50** Город новостей. **15.05** "Я ИДУ ТЕБЯ ИСКАТЬ. ВОЗДУХ" (16+) **16.55** "Дмитрий Марьянов. Конец вечеринки" (16+) **18.05** "НЕИЗВЕСТНЫЙ" (16+) **22.35** "Закон и порядок" (16+) **23.05** "Укрощение невестки" (16+) **0.30** "Петровка, 38" (16+) **0.45** "Настоящий детектив. Мёртвая зона" (16+) **1.25** "Лишние дети звезд" (16+) **2.05** "Прощание. Василий Шукшин" (16+) **4.15** "Николай Ерёменко. Загнать себя в тупик" (16+) **5.30** "Летят журавли" (16+).

КУЛЬТУРА

6.30 Диалоги о животных. **7.20** "Театральная летопись" **7.45** "Археология. История с лопатой" **8.20**, **22.15** "МЕГРЭ" **10.00, 12.30, 17.00, 19.30, 23.50** Новости культуры. **10.15** "Наблюдатель" **11.15, 0.45** XX век. **11.40** "Люди и страсти Алисы Фрейндлих" **12.45** Новости. Подробно. Книги. **13.00** "Запутанное дело Салтыкова-Щедрина" **13.30** "ИУДУШКА ГОЛОВЛЕВ" **14.55** "Оттаявший мир" **15.45** "Сати. Нескучная классика..." **16.30** "Эрмитаж" **17.15** 90 лет со дня рождения Леонида Гаккеля. "Я не боюсь, я музыкант" **17.40** "Русская кантата". Музыкальный проект Петра Дранги. **19.00** "Библейский сюжет" **19.45** Главная роль. **20.05** "Правила жизни" **20.30** "Спокойной ночи, малыши!" **20.45** Больше, чем любовь. **21.30** "Белая студия" **0.05** Международный день памяти жертв холокоста. "Любовь за колючей проволокой" **1.15** "ЖИЛА-БЫЛА ДЕВОЧКА" **2.30** Роман в камне.

РЕН ТВ

5.00, 18.00, 0.20, 4.25 "Самые шокирующие гипотезы" 16+. **6.00** "С бодрым утром!" 16+. **8.30, 12.30, 16.30, 19.30, 23.00** "Новости" 16+. **9.00** "Военная тайна с Игорем Прокопенко" 16+. **10.00** "СОВБЕЗ" 16+. **11.00** "Как устроен мир с Тимофеем Баженовым" 16+. **12.00**, 16.00, 19.00 "Информационная программа 112" 16+. **13.00** "Загадки человечества с Олегом Шишкиным" 16+. **14.00** "Невероятно интересные истории" 16+. **15.00** "100 вопросов обо всем" 16+. **17.00, 1.20** "Тайны Чапман" 16+. **20.00** "ВНЕ/СЕБЯ" 16+. **22.15**, **23.25** "ГОРОД СТРАХА" 16+.

28 января СРЕДА

ПЕРВЫЙ

5.00 "Доброе утро" **9.00, 12.00, 15.00, 18.00, 3.00** Новости **9.25** "Модный приговор" (0+) **10.15** "Жить здорово!" (16+) **11.00**, **12.15, 18.30** "Время покажет" (16+) **14.00**, **17.00, 23.00** "Большая игра" (16+) **15.15** "Давай поженимся!" (16+) **16.05** "Мужское / Женское" (16+) **19.50** "Пусть говорят" (16+) **21.00** "Время" **22.00** "Капкан на судью" (16+) **0.10, 3.05** ПОДКАСТ.ЛАБ (16+).

РОССИЯ 1

5.00 "Утро России" **9.00**, **11.00, 14.00, 16.30, 20.00, 3.00** Вести. **9.30** Местное время. **9.55** "О самом главном" (12+) **11.30**, **21.10** Вести. Местное время. **12.00**, **18.00** "60 минут" (12+) **14.30**, **2.20, 3.30** "РАЙСКИЙ" (16+) **17.00** "Малахов" (16+) **21.30** "ОМУТ" (16+) **23.40** "Вечер с Владимиром Соловьёвым" (12+).

НТВ

4.55, **8.25, 10.35** "ПЁС" (16+) **6.30** "Утро. Самое лучшее" (16+) **8.00, 10.00, 13.00, 16.00, 19.00, 0.10** "Сегодня" **13.25** "Чрезвычайное происшествие" **14.00** "Место встречи" **16.45** "За гранью" (16+) **17.50** "ДНК" (16+) **20.00** "ПЕРВЫЙ ОТДЕЛ" (16+) **22.15** "МЕНТОВСКИЕ ВОЙНЫ" (16+) **0.30** "ПАУТИНА" (16+) **4.00** "По следу монстра" (16+).

ТВ ЦЕНТР

6.00 "Настроение" **8.15** "Доктор И..." (16+) **8.40** "ЧИСТО МОСКОВСКИЕ УБИЙСТВА. ВТОРОЕ ДЫХАНИЕ" (12+) **10.35** "Актёрские драмы. Судьба-блондинка" (16+) **11.30**, **14.30, 17.50, 22.00**, **0.00** События. **11.50**, **2.50** "СЕЛЬСКИЙ ДЕТЕКТИВ. ДНЁМ С ОГНЁМ" (12+) **13.45**, **4.55** "Мой герой. Артём Михалков" (12+) **14.50** Город новостей. **15.00** "Я ИДУ ТЕБЯ ИСКАТЬ. ВОЗДУХ" (16+) **16.55** "Дмитрий Марьянов. Конец вечеринки" (16+) **18.05** "НЕИЗВЕСТНЫЙ" (16+) **22.35** "Закон и порядок" (16+) **23.05** "Укрощение невестки" (16+) **0.30** "Петровка, 38" (16+) **0.45** "Настоящий детектив. Мёртвая зона" (16+) **1.25** "Лишние дети звезд" (16+) **2.05** "Прощание. Василий Шукшин" (16+) **4.15** "Николай Ерёменко. Загнать себя в тупик" (16+) **5.30** "Летят журавли" (16+).

КУЛЬТУРА

6.30 Диалоги о животных. **7.20** "Театральная летопись" **7.45** "Археология. История с лопатой" **8.20**, **22.15** "МЕГРЭ" **10.00, 12.30, 17.00, 19.30, 23.55** Новости культуры. **10.15** "Наблюдатель" **11.15**, **1.05** XX век. **12.00** Роман в камне. **12.45** Новости. Подробно. Кино. **13.00** "Запутанное дело Салтыкова-Щедрина" **13.30** "НЕЖНОСТЬ К РЕВУЩЕМУ ЗВЕРЮ" **14.45, 0.10** Ступени цивилизации. **15.45** "Белая студия" **16.30** "Библейский сюжет" **17.15** "Я не боюсь, я музыкант" **17.50, 1.50** "Предки наших предков" **18.30** Кристальные истории. **18.45** Больше, чем любовь. **19.45** Главная роль. **20.05** "Правила жизни" **20.30** "Спокойной ночи, малыши!" **20.50** Абсолютный слух. Альманах по истории музыкальной культуры. **21.30** Власть факта. **2.30** Роман в камне.

РЕН ТВ

5.00, 18.00, 0.20, 4.25 "Самые шокирующие гипотезы" 16+. **6.00** "С бодрым утром!" 16+. **8.30, 12.30, 16.30, 19.30, 23.00** "Новости" 16+. **9.00** Документальный спецпроект 16+. **10.00** "Засекреченные списки" 16+. **11.00** "Как устроен мир с Тимофеем Баженовым" 16+. **12.00**, **16.00, 19.00** "Информационная программа 112" 16+. **13.00** "Загадки человечества с Олегом Шишкиным" 16+. **14.00** "Невероятно интересные истории" 16+. **15.00** "Момент в истории" 16+. **17.00, 1.20** "Тайны Чапман" 16+. **20.00** "ФОРСАЖ. ПОЛНЫЙ ВПЕРЁД!" 16+. **21.40, 23.25** "СНЕГОУБОРЩИК" 16+.

ТВ

29 января ЧЕТВЕРГ

ПЕРВЫЙ

5.00 "Доброе утро" **9.00, 12.00, 15.00, 18.00, 3.00** Новости **9.25** "Модный приговор" (0+) **10.15** "Жить здорово!" (16+) **11.00**, **12.15, 18.30** "Время покажет" (16+) **14.00**, **17.00, 23.00** "Большая игра" (16+) **15.15** "Давай поженимся!" (16+) **16.05** "Мужское / Женское" (16+) **19.50** "Пусть говорят" (16+) **21.00** "Время" **22.00** "Капкан на судью" (16+) **0.10, 3.05** ПОДКАСТ.ЛАБ (16+).

РОССИЯ 1

5.00 "Утро России" **9.00**, **11.00, 14.00, 16.30, 20.00, 3.00** Вести. **9.30** Местное время. **9.55** "О самом главном" (12+) **11.30**, **21.10** Вести. Местное время. **12.00**, **18.00** "60 минут" (12+) **14.30**, **2.20, 3.30** РАЙСКИЙ" 16+ **17.00** "Малахов" (16+) **21.30** "ОМУТ" (16+) **23.40** "Вечер с Владимиром Соловьёвым" (12+).

НТВ

4.45, 8.25, 10.35 "ПЁС" (16+) **6.30** "Утро. Самое лучшее" (16+) **8.00, 10.00, 13.00, 16.00, 19.00, 0.10** "Сегодня" **13.25** "Чрезвычайное происшествие" **14.00** "Место встречи" **16.45** "За гранью" (16+) **17.50** "ДНК" (16+) **20.00** "ПЕРВЫЙ ОТДЕЛ" (16+) **22.15** "МЕНТОВСКИЕ ВОЙНЫ" (16+) **0.30** "Поздняков" (16+) **0.45** "ПАУТИНА" (16+) **4.20** "АГЕНТСТВО СКРЫТЫХ КАМЕР" (16+).

ТВ ЦЕНТР

6.00 "Настроение" **8.15** "Доктор И..." (16+) **8.40** "ЧИСТО МОСКОВСКИЕ УБИЙСТВА. ОПАСНАЯ ПАРТИЯ" (12+) **10.35** "Актёрские драмы. Прикинуться простаком" (16+) **11.30**, **14.30, 17.50, 22.00, 0.00** События. **11.50**, **2.50** "СЕЛЬСКИЙ ДЕТЕКТИВ. ЧЕМ СЕРДЦЕ УСПОКОИТСЯ" (12+) **13.45**, **5.00** "Мой герой. Антон Богданов" (12+) **14.50** Город новостей. **15.00** "Я ИДУ ТЕБЯ ИСКАТЬ. ДОЛГО И СЧАСТЛИВО" (16+) **16.55** "Георгий Милляр. Далеко от сказки" (16+) **18.15** "НЕИЗВЕСТНЫЙ" (16+) **22.35** "10 самых... Любовь со школьной скамьи" (16+) **23.05** "Легенды эстрады. Миг удачи" (16+) **0.30** "Петровка, 38" (16+) **0.45** "Охота на маньяка. Дело кота в цилиндре" (16+) **1.25** "Прощание. Татьяна Егорова" (16+) **2.10** "Русские тайны. Эликсир бессмертия" (16+) **4.20** "Братья Вайнеры. Место встречи" (16+) **5.30** "Кин-дза-дза" (16+).

КУЛЬТУРА

6.30 Диалоги о животных. **7.20** "Театральная летопись" **7.45** "Археология. История с лопатой" **8.20, 22.15** "МЕГРЭ" **10.00, 12.30, 17.00, 19.30, 23.55** Новости культуры. **10.15** "Наблюдатель" **11.15**, **1.05** XX век. **12.45** Новости. Подробно. Театр. **13.00** "Запутанное дело Салтыкова-Щедрина" **13.30** "НЕЖНОСТЬ К РЕВУЩЕМУ ЗВЕРЮ" **14.45, 0.10** Ступени цивилизации. **15.40** "2 Верник 2" **16.30** Моя любовь - Россия! **17.15** "Я не боюсь, я музыкант" **17.50, 2.10** "Предки наших предков" **18.30** Кристальные истории. "Верное место" **18.45** Больше, чем любовь. **19.45** Главная роль. **20.05** Открытая книга. **20.30** "Спокойной ночи, малыши!" **20.50** Кино о кино. **21.30** "Энигма. Димитрис Ботинис".

РЕН ТВ

5.00, 18.00, 0.20, 4.20 "Самые шокирующие гипотезы" 16+. **6.00** "С бодрым утром!" 16+. **8.30, 12.30, 16.30, 19.30, 23.00** "Новости" 16+. **9.00** Документальный спецпроект 16+. **10.00** "Засекреченные списки" 16+. **11.00** "Как устроен мир с Тимофеем Баженовым" 16+. **12.00**, **16.00, 19.00** "Информационная программа 112" 16+. **13.00**, **15.00** "Невероятно интересные истории" 16+. **14.00** "Невероятно интересные истории" 16+. **17.00**, **1.15** "Тайны Чапман" 16+. **20.00** "ИЛЛЮЗИОНИСТ" 16+. **22.00**, **23.25** "БАГРОВЫЙ РАССВЕТ" 16+.

30 января ПЯТНИЦА

ПЕРВЫЙ

5.00 "Доброе утро" **9.00, 12.00, 15.00, 18.00** Новости **9.25** "Модный приговор" (0+) **10.15** "Жить здорово!" (16+) **11.00**, **12.15** "Время покажет" (16+) **14.00**, **17.00** "Большая игра" (16+) **15.15** "Давай поженимся!" (16+) **16.05** "Мужское / Женское" (16+) **18.40** "Человек и закон" (16+) **19.45** "Поле чудес" (16+) **21.00** "Время" **21.45** "Голос" (12+) **23.30** "Мажор в Сочи" (16+) **1.30** ПОДКАСТ.ЛАБ (16+).

РОССИЯ 1

5.00 "Утро России" **9.00, 11.00, 14.00, 16.30, 20.00** Вести. **9.30** Местное время. **9.55** "О самом главном" (12+) **11.30**, **21.10** Вести. Местное время. **12.00**, **18.00** "60 минут" (12+) **14.30** "РАЙСКИЙ" (16+) **17.00** "Прямой эфир" (16+) **21.30** Музыкальное гранд-шоу "Дуэты" (12+) **0.50** "ЛЕГЕНДА №17". (6+) **3.15** XXIV Торжественная церемония вручения Национальной кинематографической премии "Золотой Орёл".

НТВ

4.45, 8.25, 10.35 "ПЁС" (16+) **6.30** "Утро. Самое лучшее" (16+) **8.00, 10.00, 13.00, 16.00, 19.00** "Сегодня" **13.25** "Чрезвычайное происшествие" **14.00** "Место встречи" **16.50** "ДНК" (16+) **17.55** "Жди меня" (12+) **20.00** "ПЕРВЫЙ ОТДЕЛ" (16+) **22.15** "МЕНТОВСКИЕ ВОЙНЫ" (16+) **0.20** "Своя правда" (16+) **2.10** "Квартирный вопрос" (0+) **3.05** "ДЕНЬ ОТЧАЯНИЯ" (16+).

ТВ ЦЕНТР

6.00 "Настроение" **8.20, 11.50** "ПИСЬМА ИЗ ПРОШЛОГО" (12+) **11.30**, **14.30, 17.50** События. **12.30** "ЦВЕТ ЛИПЫ" (12+) **14.50** Город новостей **15.00** "ЦВЕТ ЛИПЫ" (12+) **16.55** "Актёрские драмы. Импортные лица" (16+) **18.10** "КОГДА ПОЗОВЁТ СМЕРТЬ" (16+) **20.00** "НОЧНАЯ СМЕНА" (16+) **22.00** "В центре событий" **23.05** "Хорошие песни" (12+) **0.30** "ИГРУШКА" (12+) **2.00** "Петровка, 38" (16+) **2.15** "Закон и порядок" (16+) **2.45** "МЕСТЬ НА ДЕСЕРТ" (12+) **5.45** "Москва резиновая" (16+) **6.05** "Актёрские драмы. Прикинуться простаком" (16+).

КУЛЬТУРА

6.30 Диалоги о животных. **7.20** "Театральная летопись" **7.45** "Археология. История с лопатой" **8.20** "МЕГРЭ" **10.00, 12.30, 17.00, 19.30, 23.55** Новости культуры. **10.20** "БЛИЗНЕЦЫ" **11.45** "Забытое ремесло" **12.00** Открытая книга. **13.00** "Запутанное дело Салтыкова-Щедрина" **13.30** "НЕЖНОСТЬ К РЕВУЩЕМУ ЗВЕРЮ" **14.45** Ступени цивилизации. **15.45** "Энигма. Димитрис Ботинис" **16.30** Письма из провинции. **17.15** "Я не боюсь, я музыкант" **17.50** "Предки наших предков" **18.30** Кристальные истории. **18.45** "Царская ложа" **19.45** Искатели. **20.35** Линия жизни. **21.25** "ОДИНОКАЯ ЖЕНЩИНА ЖЕЛАЕТ ПОЗНАКОМИТЬСЯ" **22.55** "2 Верник 2" **0.10** "ШАРАДА" **2.00** Искатели. **2.45** Мультфильм для взрослых.

РЕН ТВ

5.00, 4.50 "Самые шокирующие гипотезы" 16+. **6.00** "С бодрым утром!" 16+. **8.30, 12.30, 16.30, 19.30** "Новости" 16+. **9.00** Документальный спецпроект 16+. **10.00** "Засекреченные списки" 16+. **11.00** "Как устроен мир с Тимофеем Баженовым" 16+. **12.00**, **16.00, 19.00** "Информационная программа 112" 16+. **13.00**, **17.00** "Тайны Чапман" 16+. **18.00** "Главные тайны мира" 16+. **20.00** "СРЕДЬ БЕЛА ДНЯ" 16+. **21.45** "ДРУГОЙ МИР: ГОД ВОЛКА" 16+. **23.30** "ПАЦАН ПРОТИВ ВСЕХ" 18+. **1.30** "НОЧЬ С ДЖОЗИ" 18+. **2.50** "МЕТРО" 16+.

Телепрограмма предоставлена АО «Сервис-ТВ»

31 января СУББОТА

ПЕРВЫЙ

6.00 "Доброе утро. Суббота" **9.00** "Умницы и умники" (12+) **9.45** "Слово пастыря" (0+) **10.00, 12.00, 18.00** Новости **10.15** К 115-летию со дня рождения Ванги. "Пророчества" (16+) **11.10** "Вспомнить всё" (12+) **12.15** "Поехали!" (12+) **13.20** К 70-летию со дня рождения В.Глаголевой. "Несломанный свет" (12+) **14.30** "Выйти замуж за капитана" (12+) **16.15** "Горячий лед" **18.20** "Ледниковый период" (12+) **21.00** "Время" **21.35** "Сегодня вечером" (16+) **0.00** "Герой с душой клоуна" (18+) **1.55** ПОДКАСТ.ЛАБ (16+).

РОССИЯ 1

6.00 "Утро России. Суббота" **8.00** Местное время. Суббота. **8.35** "По секрету всему свету" **9.00** "Формула еды" (12+) **9.25** "Пятеро на одного" **10.10** "Сто к одному" **11.00**, **14.00, 17.00, 20.00** Вести. **11.30** "Наши. Военкоры" (12+) **12.00** "Анатомия геноцида. Мы пришли вас уничтожить" (16+) **13.00** "Большие перемены" **14.30**, **20.50** Вести. Местное время. **14.50** "Юмор! Юмор! Юмор!!!" (16+) **17.50** "Привет, Андрей!" (12+) **21.00** "ШОУ ЗОЛОТОЙ РЫБКИ" (16+) **0.40** "ВЕРИТЬ И ЖДАТЬ" (12+).

НТВ

4.45 "ОШИБКА СЛЕДСТВИЯ" (16+) **6.20** "Жди меня" (12+) **7.20** "Смотр" (0+) **8.00**, **10.00, 16.00** "Сегодня" **8.20** "Неограниченные возможности" (16+) **9.20** "Едим дома" (0+) **10.20** "Главная дорога" (16+) **11.00** "Живая еда" (12+) **12.00** "Квартирный вопрос" (0+) **13.00** "Сатья" (16+) **14.00** "Поедем, поедим!" (16+) **15.00** "Своя игра" (0+) **16.20** "ЧП. Расследование" (16+) **17.00** "Следствие вели..." (16+) **19.00** "Центральное телевидение" **20.20** "Ты не поверишь!" (16+) **21.20** "Суперстар!" (16+) **1.20** "Квартирник НТВ у Маргулиса" (16+) **2.45** "Дачный ответ" (0+) **3.35** "ВОПРОС ЧЕСТИ" (16+).

ТВ ЦЕНТР

6.45 "Православная энциклопедия" (6+) **7.10** "НОЧНАЯ СМЕНА" (16+) **9.00** "Здоровый смысл" (16+) **9.30** "Смех, дрожь и видео" (16+) **10.05** "Мифы о еде. Средиземноморская диета" (16+) **10.55** "Просто & вкусно" (6+) **11.30**, **14.30, 23.35** События. **11.45** "Смешите меня семеро" (16+) **12.35** Анекдот-клуб "Нехмурые люди" (16+) **13.10, 14.45** "ЖЕНЩИНА НАВОДИТ ПОРЯДОК" (12+) **17.10** "СВАДЕБНЫЕ ХЛОПОТЫ" (12+) **21.00** "Постскриптум" **22.10** "Право знать!" (16+) **23.45** "Хроники перелома. Ельцин против Горбачёва" (16+) **0.25** "90-е. Бандитский Екатеринбург" (16+) **1.10** "10 самых... Любовь со школьной скамьи" (16+) **1.35** "Хватит слухов!" (16+) **2.00** "Валентин Гафт. Ядовитый талант" (16+) **2.40** "Дмитрий Марьянов. Конец вечеринки" (16+) **3.25** "Татьяна Бестаева. Разлучница" (16+) **4.05** "Георгий Милляр. Далеко от сказки" (16+) **4.45** "Актёрские драмы. Импортные лица" (16+).

КУЛЬТУРА

6.30 "Библейский сюжет" **7.00** Мультфильм. **8.30** "ОДИНОКАЯ ЖЕНЩИНА ЖЕЛАЕТ ПОЗНАКОМИТЬСЯ" **9.55** Старейшие музыкальные коллективы России. **10.25** "ЗАВИТРИНОЙ УНИВЕРМАГА" **11.55** Земля людей. **12.25** Черные дыры. Белые пятна. **13.05** "Эрмитаж" **13.35**, **0.35** "Водный мир острова Комодо" **14.25** "Рассказы из русской истории" **15.40** Государственный академический русский народный хор имени М.Е. Пятницкого. Юбилейный вечер в Концертном зале имени П.И. Чайковского. **17.10** "Врачи Победы" **18.10** 70 лет со дня рождения В.Глаголевой. "О ТЕБЕ" **19.30** Новости культуры. **19.55** "Современник" "Балалайкин и Ко". Постановка Георгия Товстоногова. Запись 1975 года. **22.00** "Агора" **23.00** "НОВЫЕ АМАЗОНКИ" **1.25** Искатели. **2.10** Мультфильмы для взрослых.

РЕН ТВ

5.00, **2.00** "Самые шокирующие гипотезы" 16+. **6.00** "С бодрым утром!" 16+. **8.30**, **12.30, 16.30, 19.30** "Новости" 16+. **9.00** "Минтранс" 16+. **10.00** "Самая полезная программа" 16+. **11.00**, **13.00** "Военная тайна с Игорем Прокопенко" 16+. **15.00** "СОВБЕЗ" 16+. **16.00** "Информационная программа 112" 16+. **16.55** Документальный спецпроект 16+. **18.00** "Засекреченные списки" 16+. **19.00** "Добровэфире" 16+. **19.55** "ГНЕВ ЧЕЛОВЕЧЕСКИЙ" 16+. **22.15** "НЕПРОБИВАЕМЫЕ" 16+. **0.05** "ОХОТА НА КИЛЛЕРА" 18+.

1 февраля ВОСКРЕСЕНЬЕ

ПЕРВЫЙ

6.00, 10.00, **12.00, 18.00** Новости **6.10** "Играй, гармонь любимая!" (12+) **6.55** "Часовой" (12+) **7.25** "Здоровье" (16+) **8.30** "Золотая коллекция Союзмультфильма" (0+) **9.10** "Непутевые заметки" (12+) **9.30** "Мечталлион" (12+) **10.15** "Жизнь своих" (12+) **11.10** "Повара на колесах" (12+) **12.15** "Будем жить!" (16+) **13.10** "Виделивидео?" (0+) **14.30** "Дорогою добра". Концерт к 90-летию Ю.Энтина (0+) **16.15** "Горячий лед" **19.00** "Три аккорда" (16+) **21.00** "Время" **23.00** "Большая игра" (16+) **0.10** ПОДКАСТ.ЛАБ (16+).

РОССИЯ 1

5.30, **2.35** "ЖЕНА ШТИРЛИЦА" (16+) **7.20** "В кругу друзей" **8.00** Местное время. Воскресенье. **8.35** "Когда все дома с Тимуром Кизяковым" **9.25** "Утренняя почта с Николаем Басковым" **10.10** "Сто к одному" **11.00**, **14.00, 17.00** Вести. **11.30** "Наши. Военкоры" (12+) **12.00** "Доктор Мясников" (12+) **13.00** "Судьба человека с Борисом Корчевниковым" (12+) **14.30** Вести. Местное время. **15.00** "Парад юмора" (16+) **17.50** "Песни о всей душе" (12+) **20.00** Вести недели. **22.30** Москва. Кремль. Путин. **23.00** "Предательство" (12+) **23.55** "Воскресный вечер с Владимиром Соловьёвым" (12+).

НТВ

5.00, 3.25 "УДАЧНЫЙ ОБМЕН" (16+) **6.40** "Центральное телевидение" (16+) **8.00**, **10.00, 16.00** "Сегодня" **8.20** "У нас выигрывают!" (12+) **10.20** "Первая передача" (16+) **11.00** "Чудо техники" (12+) **12.00** "Дачный ответ" (0+) **13.00** "НашПотребНадзор" (16+) **14.00** "Однажды..." (16+) **15.00** "Своя игра" (0+) **16.20** "Человек в праве с Андреем Куницыным" (16+) **17.00** "Скандалы. Интриги. Расследования" (16+) **18.00** "Новые русские сенсации" (16+) **19.00** "Итоги недели с Владимиром Чернышевым" **20.20** "СХВАТКА" (16+) **22.25** "Звезды сошлись" (16+) **0.00** "Основано на реальных событиях" (16+).

ТВ ЦЕНТР

5.45 "КОГДА ПОЗОВЁТ СМЕРТЬ" (16+) **7.10** "ИГРУШКА" (12+) **9.00** "СПЕШИТЕ ЛЮБИТЬ" (12+) **10.55** "Полезная программа" (6+) **11.30**, **0.35** События. **11.50** "Наша смешная жизнь" (16+) **12.40** "КОЛЬЦО ИЗ АМСТЕРДАМА" (12+) **14.30** Московская неделя. **15.00** "Дорогие товарищи. Водочный бунт" (16+) **15.50** "Настоящий детектив. Плач из могилы" (16+) **16.35** "Дело союзного значения. Мосгаз" (16+) **17.30** "МАМЕНЬКИН СЫНОК" (12+) **21.15** "ЭТИМ ПЫЛЬНЫМ ЛЕТОМ" (16+) **0.50** "Петровка, 38" (16+) **1.00** "ЦВЕТ ЛИПЫ" (12+) **3.55** "Актёрские драмы. Вне игры" (16+) **4.35** "Актёрские драмы. Судьба-блондинка" (16+) **5.15** "Прощание. Василий Шукшин" (16+).

КУЛЬТУРА

6.30 Мультфильмы. **7.35**, **23.40** "ГОД АКТИВНОГО СОЛНЦА" **9.55** Тайны старого чердака. **10.25** Острова. **11.05** "ГОСТЬ С КУБАНИ" **12.20** "Дом ученых" **12.50** Неизвестные маршруты России. **13.30** Невский ковчег. Теория невозможного. **14.00** "Элементы" **14.30** "Игра в бисер" **15.10** "ПОШЕХОНСКАЯ СТАРИНА" **16.30** "Картина мира с Михаилом Ковальчуком" **17.20** "Театр Валентины Токарской. История одной удивительной судьбы" **19.30** Новости культуры. **19.45** Новости культуры с Владиславом Флярковским. **20.25** "ЗАВИТРИНОЙ УНИВЕРМАГА" **21.55** Опера-гала. IV Московский зимний музыкальный фестиваль "Зарядье" **2.00** Искатели. **2.45** Мультфильм для взрослых.

РЕН ТВ

5.00, **1.15** "Самые шокирующие гипотезы" 16+. **6.00** "С бодрым утром!" 16+. **8.30**, **12.30, 16.30** "Новости" 16+. **8.55** "Самая народная программа" 16+. **9.25** "Знаете ли вы, что?" 16+. **10.25** "Наука и техника" 16+. **11.30** "Купи-продай" 16+. **12.55** "Неизвестная история" 16+. **13.55** "Легенды и мифы" 16+. **15.00** "Безумные факты" 16+. **16.00** "Информационная программа 112" 16+. **16.55** "БОЛЬШЕ, ЧЕМ ЛЮДИ" 16+. **18.45** "57 СЕКУНД" 16+. **20.40** "ПЕТЛЯ ВРЕМЕНИ" 16+. **23.00** "Итоговая программа с Петром Марченко" 16+. **23.55** "Тело как гаджет. Разум" 16+.

Ярослав Пластинин: «В приоритете – ранняя диагностика рака кожи»

По статистике, последние лет десять среди онкозаболеваний первое место занимает… рак кожи. О его профилактике, диагностике и лечении беседуем с ведущим хирургом-онкологом федеральной сети медицинских центров «Чистая кожа», главврачом ее дзержинского филиала Ярославом Пластининым.



Ярослав Пластинин

– Ярослав Игоревич, расскажите о «Чистой коже».

– Мы – лицензированная медицинская организация, которая занимается лечением всех форм новообразований дермы, дерматологическими заболеваниями, а также выявлением онкопатологий кожи. Все наши центры оснащены хирургическими кабинетами, у нас есть все необходимое оборудование, В сети МЦ «Чистая кожа» работают ведущие врачи-дерматологи, врачи-онкологи, хирурги-онкологи. Мы стараемся помочь всем нашим пациентам.

– Несколько слов о себе, как о специалисте. Насколько я знаю, вы – потомственный онколог.

– Совершенно верно. Мой дед, Виталий Васильевич Пластинин, был главврачом Дзержинского онкодиспансера с 1979 по 1989 годы. Я возглавлял это учреждение последние восемь лет. В общей сложности работаю в онкологии 22 года. Специализировался на маммологии, сейчас преимущественно занимаюсь лечением рака кожи – такими его проявлениями, как меланома, базальноклеточный, плоскоклеточный рак.

– Можно объяснить, почему именно рак кожи в лидерах по количеству заболевших?

– Это связано с появившейся модой на солнце, загар. Многие люди следят за своим внешним видом, и они уверены, что загар – это красиво. Они довольны, как выглядит их тело с потемневшим цветом кожи, как оттеняет загар их глаза, волосы и так далее.

Но, думая о красоте, они совершенно забывают о здоровье в целом и о качестве жизни, ее продолжительности. А ведь кожа – это самый большой наш орган. И нужно следить не только за ее красотой, но и состоянием!

Уж сколько написано и рассказа но о вреде ультрафиолетового облучения, но… Напоминаю еще раз. На открытом солнце разрешено находиться только в те часы, когда оно неактивно: до 11 утра и после четырех дня. Не стоит также «злоупотреблять» соляриями, которые наносят вред коже.

– Какие еще меры профилактики можете посоветовать?

– Часто к нам приходят, чтобы уда лить безобидное, на первый взгляд, новообразование: например, хотят убрать косметический дефект родинки. А в процессе осмотра выявляется злокачественная опухоль.

Поэтому, возвращаясь к вашему вопросу о профилактике, скажу: главным приоритетом своей работы мы сделали именно раннюю диагностику онкопатологий рака кожи.

– Ее можно проводить только с помощью визуального осмотра?

– Также мы обязательно применяем аппаратное диагностирование. В арсенале наших врачей - немецкие дерматоскопы и разработки российских ученых, аппараты для цифровой дерматоскопии РДС-3. Кроме того, мы ведем фотоархив новообразований каждого пациента, что позволяет наблюдать за ними в динамике.

– Рак кожи выявили, провели операцию по удалению. Что дальше?

– Пациентам, прошедшим через операцию, мы уделяем особое внимание.

Наблюдаем их особенно тщательно: осмотры проводятся через месяц, через полгода и через девять месяцев после операции.



– А если у больного есть потенциально опасные невусы (родинки)?

– Значит, ему настоятельно рекомендуется проходить профилактический осмотр не реже раза в год.

– Рак кожи – это приговор?

– Нет, как и многие другие формы рака, если их обнаружить вовремя, рак кожи – не приговор.

Вот недавно у меня был пациент с меланомой – 89 лет! Его пример лишний раз доказывает простую истину: жить хочется в любом возрасте. И наша общая задача – продлить активную жизнь человека.

А для этого нужно регулярно проходить необходимые медосмотры, в нашем случае речь идет о ранней диагностике состояния кожи.

– Кому порекомендуете пройти диагностику?

– Мы ждем всех, у кого есть отягощенный, семейный наследственный анамнез в части онкологии, у кого присутствуют доброкачественные, с их точки зрения, новообразования. Проверяться нужно также, если у вас есть вредные привычки, вы любите много времени проводить на солнце, подвергаетесь негативным экологическим факторам.

Отмечу, что именно возраст 35+ подвержен онкологии рака кожи: меланома «молодеет» с каждым годом!

ПОМНИТЕ: ваше здоровье – важнее всего! Качество вашей жизни – это ваша прямая ответственность, в ваших руках – продлить ее и сделать достойной. Ну а мы, сеть медицинских центров «Чистая кожа», вам в этом с удовольствием поможем!

Беседовала Л.Максимова
Фото ООО Медицинский центр «Чистая кожа»

Не пропустите рак кожи!

Обследуйте все ваши новообразования на онкопатологию у ведущего врача - онкодерматолога экспертного уровня на новейшем оборудовании.
2800 руб.
~~3600 руб.~~
Акция только до 31.01.2026



Записаться на комплексную дерматоскопию можно удобным для вас способом:
+7 920 037-00-75
8 831 435-12-40
chistayakozha.com

ОНЛАЙН-ЗАПИСЬ 24/7

Нижний Новгород
ул. Ошарская, 21
ул. Коминтерна, 170
ул. Родионова, 195
Дзержинск
ул. Гайдара, 30

РЕКЛАМА. ООО Медицинский центр «Чистая кожа» Лицензия № ЛО41-01164052.00641490

ИМЕЮТСЯ ПРОТИВОПОКАЗАНИЯ.
НЕОБХОДИМА КОНСУЛЬТАЦИЯ СПЕЦИАЛИСТА

мошенники

Опасные займы

Банк России выявил признаки нелегального кредитора в деятельности проекта DigiCash. Информация об организации внесена в предупредительный список регулятора.

В Банк России с июля 2025 года регулярно поступают обращения граждан в отношении интернет-проекта «DigiCash». Этот проект предлагает займы в криптовалюте или в рублях по курсу, открыто заявляя об отсутствии лицензии на финансовую деятельность в РФ. К обращениям людей прилагаются копии договоров займа, где займодавцем выступает компания «CRYPTO AI TRADING LIMITED» (адрес регистрации — на территории Великобритании).

Коммуникация с клиентами ведется исключительно через мессенджеры и соцсети. На ресурсах (зеркалах сайтов и ТГ-канале) доступна возможность регистрации личного кабинета, в котором возможно получение займа на личный криптокошелек пользователя или обмен криптовалюты на денежные средства, возврат займа возможен как в криптовалюте, так и в рублях.

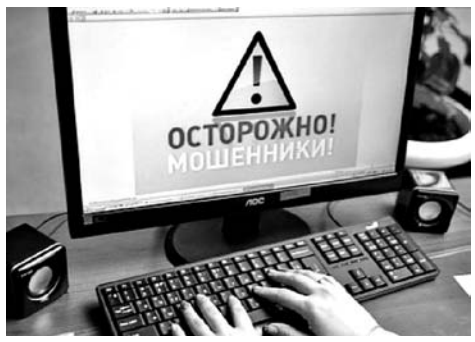

Банк России предупреждает, что DigiCash использует эти каналы для сбора персональных данных, которые в дальнейшем применяются для агрессивного взыскания долгов.

За период с 07.10.2025 по 09.12.2025 инициирована блокировка в отношении 33 ресурсов Интернет-проекта. Сведения об Интернет-проекте внесены в Список и регулярно обновляются по мере установления новых ресурсов.

Отделение Владимир Банка России призывает потребителей финансовых услуг быть осмотрительными при выборе финансовой компании и никогда не взаимодействовать с нелегалами. Проверить, легально или нет работает финансовая организация, можно на сайте Банка России.

преступление и наказание

За грабеж – под суд

Жительница Гороховецкого района предстанет перед судом по обвинению в совершении грабежа, кражи и мелкого хищения.

Дознавателем группы дознания Отделения МВД России по Гороховецкому району завершено расследование уголовного дела в отношении 47-летней местной жительницы. Женщине предъявлено обвинение в совершении преступлений, предусмотренных ст. 158 УК РФ «Кража», ст. 158.1 УК РФ «Мелкое хищение чужого имущества, совершенное лицом, подвергнутым административному наказанию за мелкое хищение» и ст. 161 УК РФ «Грабеж».

Установлено, что в июне 2025 года обвиняемая на протяжении трех дней распивала спиртное со своим сожителем, а когда алкоголь заканчивался, отправлялась в сетевой магазин. Из торгового зала злоумышленнице удавалось похищать алкогольные напитки, закуску и предметы бытовой химии, оставаясь при этом незамеченной. Однако в очередной свой визит в торговую точку женщина потерпела неудачу: работники заметили хищение и попросили оплатить выбранный товар или вернуть его. На просьбу жительница Гороховца отреагировала бегством. Не растерявшись, продавец магазина и один из неравнодушных покупателей догнали злоумышленницу, и она вернула похищенное.

Уже после представители торговой сети обратились с заявлением в полицию. Сотрудники патрульно-постовой службы установили местонахождение местной жительницы. Женщина дала признательные показания.

Общая сумма причиненного материального ущерба составила около 5000 рублей и была полностью возмещена в ходе расследования.

В настоящее время уголовное дело с утвержденным обвинительным заключением передано в суд для рассмотрения по существу.

ГД Отд МВД России по Гороховецкому району

на контроле

В целях сохранения общественного порядка

Отд МВД России по Гороховецкому району НАПОМИНАЕТ об ответственности за совершение противоправных деяний, посягающих на общественный порядок и общественную безопасность

За осуществление экстремистской деятельности граждане России, иностранцы и лица без гражданства несут уголовную, административную и гражданско-правовую ответственность в установленном законодательством РФ порядке.

Кодексом об административных правонарушениях РФ установлена административная ответственность по ст. 20.3 КоАП РФ «Пропаганда либо публичное демонстрирование нацистской атрибутики или символики, либо символики и атрибутики экстремистских организаций, пропаганда либо публичное демонстрирование которых запрещены федеральными законами» и влечет наложение административного штрафа на граждан до двух тысяч рублей с конфискацией предмета административного правонарушения, либо административный арест на срок до пятнадцати суток, либо обязательные работы на срок до ста часов; на должностных лиц — до четырех тысяч рублей; на юридических лиц до пятидесяти тысяч рублей. Также предусмотрена статься 20.3.1 КоАП РФ «Возбуждение ненависти либо вражды, а равно унижение человеческого достоинства», которая влечет наложение административного штрафа на граждан в размере до двадцати тысяч рублей или обязательные работы на срок до ста часов, или административный арест на срок до пятнадцати суток; на юридических лиц — до пятисот тысяч рублей.

В зависимости от степени общественной опасности, за совершение противоправных деяний, посягающих на общественный порядок и общественную безопасность, может грозить уголовное наказание. Так, УК РФ установлена ответственность за совершение преступлений экстремистской направленности, к которым законодатель относит, в частности, возбуждение ненависти либо вражды, а равно унижение человеческого достоинства (статья 282 УК РФ).

В зависимости от категории совершенного преступления экстремистской направленности, судом уголовное наказание может быть назначено как в виде штрафа, так и в виде лишения свободы. Кроме того, лицу, участвовавшему в осуществлении экстремистской и террористической деятельности, по решению суда может быть ограничен доступ к государственной и муниципальной службе, военной службе по контракту и службе в правоохранительных органах, работе в образовательных учреждениях, занятию частной детективной и охранной деятельностью.

Призываю гороховчан и гостей района к соблюдению общественного порядка, взаимному уважению и недопущению противоправных действий.

Врио начальника ОУР Отд МВД России по Гороховецкому району, капитан полиции А.А.Дидух



Не упусти возможность войти в элиту российской армии!

Во Владимирской области открыта уникальная вакансия — оператор БПЛА (беспилотных летательных аппаратов).

Тебя ждёт служба без переводов в другие подразделения, а карьерный путь открыт вплоть до офицерского звания. Контракт подписывается всего на один год с правом увольнения после его окончания.

По словам заместителя председателя Законодательного Собрания Дмитрия Рожкова, профессия оператора БПЛА представляет собой перспективное направление. Оно объединяет техническую сложность, творчество и постоянное развитие. Это выбор для тех, кто увлекается технологиями и хочет стать востребованным специалистом.

На службу ждут мужчин и женщин от 18 до 45 лет с хорошей физической подготовкой и средним или высшим образованием.

Все подробности и запись — по телефону: 8 (49 238) 2-16-70, 2-13-48.

ПОЗДРАВЛЯЕМ!

ПОЗДРАВЛЯЕМ с юбилеем
Валентину Николаевну АЛЕКСАНДРОВУ, любимую маму, тёщу, бабушку, прабабушку!
С юбилеем, дорогая!
Столько лет тебя мы знаем,
И всегда ты всех добрее,
Всех прекрасней и милее.
Впредь такой же оставайся,
Чаще миру улыбайся.
Пусть исполнятся мечты,
Будет всё, что хочешь ты!

Дети, зять, внуки, правнук

официально

АДМИНИСТРАЦИЯ ГОРОХОВЕЦКОГО РАЙОНА
ПОСТАНОВЛЕНИЕ
30.12.2025 № 2017

О внесении изменений в постановление администрации Гороховецкого района от 29.08.2023 № 1037 «Об утверждении Положения о системе оплаты труда работников муниципальных учреждений культуры Гороховецкого района»

В соответствии со статьей 144 Трудового кодекса Российской Федерации, постановлением Правительства Владимирской области от 15.12.2025 № 757 «О внесении изменений в постановление Правительства Владимирской области от 20.07.2023 № 510» администрация Гороховецкого района постановляет:

1. Внести изменения в пункт 1.6. раздела 1 «Общие положения» приложения к постановлению администрации Гороховецкого района от 29.08.2023 № 1037 «Об утверждении Положения о системе оплаты труда работников муниципальных учреждений культуры Гороховецкого района» следующего содержания:

1.1. Абзац 1 изложить в следующей редакции:

«- профессиональной квалификационной группы «Должности технических исполнителей и артистов вспомогательного персонала» - 7000 рублей».

1.2. Абзац 2 изложить в следующей редакции:

«- профессиональной квалификационной группы «Должности работников культуры, искусства и кинематографии среднего звена» - 7327 рублей».

1.3. Абзац 3 изложить в следующей редакции:

«- профессиональных квалификационных групп «Должности работников культуры, искусства и кинематографии ведущего звена», «Должности научных работников и руководителей структурных подразделений» - 10388 рублей».

1.4. Абзац 4 изложить в следующей редакции:

«- профессиональной квалификационной группы «Должности руководящего состава учреждений культуры, искусства и кинематографии» - 16789 рублей».

1.5. Абзац 9 изложить в следующей редакции:

«- профессиональной квалификационной группы «Профессии рабочих культуры, искусства и кинематографии первого уровня» - 6453 рубля».

1.6. Абзац 10 изложить в следующей редакции:

«- профессиональной квалификационной группы «Профессии рабочих культуры, искусства и кинематографии второго уровня» - 7327 рублей».

2. Признать утратившим силу постановление администрации Гороховецкого района от 14.01.2025 № 12 «О внесении изменений в постановление администрации Гороховецкого района Владимирской области от 29.08.2023 № 1037 «Об утверждении Положения о системе оплаты труда работников муниципальных учреждений культуры Гороховецкого района».

3. Контроль за исполнением настоящего постановления возложить на заместителя главы администрации района по социальным вопросам.

4. Настоящее постановление вступает в силу со дня его опубликования в газете «Новая жизнь» и распространяется на правоотношения, возникшие с 01.01.2026.

Врио главы администрации района О.Г. РЯБОВОЛ



Газету «Новая жизнь» можно приобрести в киосках города и магазине "КНИГИ" (ул. Ленина, 14)

Ритуальные услуги «Небеса»
Сайт: NEBESA33.ru
ПОЛНАЯ ОРГАНИЗАЦИЯ похоронных услуг, цена договорная.
Рассрочка без процентов.
Рассрочку предоставляет ИП Малышева А.В.
Экстренный вызов:
8 920 061 60 73,
8 920 625 33 81, КРУГЛОСУТОЧНО
8 (49238) 2-16-33 - с 8 до 17 ч.
г.Гороховец, ул.Советская, д.9 (центр города).
ул. 3-я Пятилетка, д. 39А. реклама

Сталь-Профи
СОБСТВЕННОЕ ПРОИЗВОДСТВО
ПРОФНАСТИЛ
оцинкованный и с полимерным покрытием
С-8, С-10, С-21, МП-20, С-25
МЕТАЛЛОЧЕРЕПИЦА
«Супермонтеррей», «Каскад»
– евроштакетник – теплицы
– металлосайдинг – металлические софиты
– профильная труба – доборные элементы, конек круглый
Работаем без предоплаты
Возможна покупка в кредит*
Доставка
8-952-444-44-82, 8-952-44-531-44
Сайт: www.stal-profi.su
* ОТП Банк лиц. №2766 Банка России от 27.11.2014 г РЕКЛАМА

РЕМОНТ ХОЛОДИЛЬНИКОВ
✓Гарантия ✓Качество
8-904-782-74-64,
8-920-030-83-11
реклама

СТИРАЛЬНАЯ МАШИНА-АВТОМАТ
Гарантия на замененные детали до 2 лет
РЕМОНТ И СЕРВИС НА ДОМУ
Тел. 89103890501; 89308080501, Александр
реклама

РЕМОНТ ХОЛОДИЛЬНИКОВ НА ДОМУ
89200341714
89101033968
реклама

РЕМОНТ ПЛАСТИКОВЫХ ОКОН:
- замена уплотнительной резины, регулировка створок и дверей,
- ремонт фурнитуры, разборка, чистка и смазка фурнитуры,
- замена, установка и изготовление стеклопакетов,
- установка откосов (внутренних и наружных),
- герметизация швов пластиком,
- устранение промерзания окон,
- изготовление, ремонт и установка москитных сеток,
- ручки с ключом и детские замки.
Тел. 8 920 033 74 67
реклама

Изготовление и строительство
ДОМОВ и БАНЬ
из рубленого бревна “под ключ”
работаем по разным регионам
8-930-744-53-53
реклама

ОПТИКА Шик.ру
Уважаемые жители г. Гороховец!
27.01.2026г
с 10:00 до 15:00
по адресу ул. Ленина, 48
МБУК Городской ЦКД (бывшая Ракета)
БЕСПЛАТНАЯ АППАРАТНАЯ ДИАГНОСТИКА ЗРЕНИЯ
Вас ждет **бесплатная**, современная, компьютерная диагностика зрения, глазного давления и дна, консультация специалиста, огромный выбор очков любой сложности.
В целях рекламы у Вас есть **уникальная возможность** приобрести очки по цене завода производителя с гарантией 6 месяцев. Гибкая система скидок для каждого клиента.
Желающих приобрести средства коррекции зрения, (очки, линзы) предварительная запись по телефону 89197834983.
ИМЕЮТСЯ ПРОТИВОПОКАЗАНИЯ.
ТРЕБУЕТСЯ КОНСУЛЬТАЦИЯ СПЕЦИАЛИСТА.
Лицензия Л041-01178-13/2284709 от 07.05.2025г.
реклама

РОССЕТИ
ЦЕНТР И ПРИВОЛЖЬЕ
Владимирэнерго
В ГОРОХОВЕЦКИЙ РАЙОН ЭЛЕКТРИЧЕСКИХ СЕТЕЙ
ТРЕБУЮТСЯ:
- ЭЛЕКТРОМОНТЕР
- ТЕХНИК
- ГЛАВНЫЙ ИНЖЕНЕР
МЫ ПРЕДЛАГАЕМ:
✓ Белая, стабильная заработная плата, индексация
✓ Обучение за счёт работодателя
✓ Доставка транспортом работодателя
✓ ДМС (стоматология, УЗИ, физиотерапия)
✓ Карьерный рост
✓ Негосударственное пенсионное обеспечение
✓ Социальный пакет,
✓ Жилищная программа,
✓ Профсоюз
СЛУЖБА ПОДБОРА ПЕРСОНАЛА:
8 (910) 180-62-83
8 (980) 751-08-43

реклама

ТреЯлМед
МЕДИЦИНСКИЙ ЦЕНТР
- Прием ДЕТСКИХ и ВЗРОСЛЫХ специалистов.
- УЗИ.
- АНАЛИЗЫ. ГЕМОХЕЛП
ЛО-33-01-002603 от 22.06.2018
Ул. Ленина, 24, 2 этаж. Т.: 2-28-08, 8(999)-612-46-10, 8(920)-933-11-15
О ВОЗМОЖНЫХ ПРОТИВОПОКАЗАНИЯХ ПРОКОНСУЛЬТИРУЙТЕСЬ СО СПЕЦИАЛИСТОМ
реклама

ОКНА ПВХ.
ДВЕРИ. ЖАЛЮЗИ.
НАТЯЖНЫЕ ПОТОЛКИ.
реклама Т.89997767769

ЯРМАРКА 30 ЯНВАРЯ!
Привоз сочной, копчёной и соленой рыбы С КАМЧАТКИ и САХАЛИНА!
Полезная омега-3. В продаже имеется: чавыча, х/к от 1900р., нерка х/к 1800р. белорыбица 2500р, масляная 1900р., кета, тунец, кижуч, х/к., палтус, белуга, марлин, белорыбица, семга, х/к.
Акция!!!!!! При покупки от 3-х тыс. рублей баночка икры в подарок, при покупке любого товара селдь в подарок!
Ждем вас по адресу: **ул. Советская, 12. М-н “Сеймовский”**
Подробности акции и наличие товара уточняйте у продавца-консультанта.
реклама

ТЕПЛИЦЫ
8-930-800-76-50, 8-930-707-15-24
УСИЛЕННЫЙ ПОЛИКАРБОНАТ
ГАРАНТИЯ НА КАРКАСЫ 5ЛЕТ
реклама

ГКУ ВО «Гороховецкое лесничество» информирует:

с 1 сентября 2025 года вступил в силу Приказ Министерства природных ресурсов и экологии Российской Федерации от 19 марта 2025 г. N 115 «Об утверждении перечня информации, включаемой в отчет об использовании лесов, порядка фиксации этой информации, формы и порядка представления отчета об использовании лесов, а также требований к формату отчета об использовании лесов в электронной форме».

Граждане, с которыми заключены договоры купли-продажи лесных насаждений для собственных нужд, обязаны подавать отчет 1-ИЛ через личный кабинет лесопользователя ФГИС ЛК в установленный настоящим приказом срок. За не предоставление отчета в установленный срок предусмотрена административная ответственность в рамках статьи 19.7 КоАП РФ.

В 2026 году 183-й учебный центр подготовки авиационных специалистов военно-космических сил в Ростове-на-Дону приглашает абитуриентов из Владимирской области для обучения по программам среднего профессионального образования. Учреждение, подведомственное Министерству обороны России, готовит высококвалифицированные технические кадры для Воздушно-космических сил по авиационным профессиям.

Проводится приём на квалификацию «Техник» по специальностям: «Техническая эксплуатация летательных аппаратов и двигателей», «Специальные машины и устройства», «Техническая эксплуатация транспортного радиоэлектронного оборудования (по видам транспорта)», «Техническая эксплуатация электрифицированных и пилотажно-навигационных комплексов».

Приём в 183-й учебный центр включает комплекс мероприятий предварительного и профессионального отборов кандидатов. Срок обучения – 2 года 10 месяцев. По его окончании студентам присваивают звание «прапорщик» и выдают диплом о среднем профессиональном образовании государственного образца, а также диплом военного специалиста.



Выпускники наряду с военной получают и гражданскую специальность, гарантированное трудоустройство по полученной специальности, возможность карьерного и профессионального роста, а также все полагающиеся по закону льготы.

Подробнее с правилами приёма можно ознакомиться на официальном сайте учебного центра

разное

ГРУЗОПЕРЕВОЗКИ. Услуги грузчиков. **Т. 89209044815**

ЭЛЕКТРИК. Все виды работ. Телефон 89040383631

ВЫКУП ЛЮБЫХ АВТО. Можно битые или на запчасти. Т. 89096730099

ПРОДАЮ новый сруб бани 3,5 на 3,5 и 3 на 4, 99.000р, есть комплект: доски + печь + столярка, установка. Тел. 89106793240

ОРГАНИЗАЦИЯ ПРОДАЕТ:
ЗЕРНО, ПЕСОК, ЩЕБЕНЬ, БУТ, ПЛОДОРОДНУЮ ЗЕМЛЮ.
УСЛУГИ СПЕЦТЕХНИКИ
Тел.: 54-1-37, 89290509443
реклама

Главный редактор Г.Ю.Забегаева
МАУ «Редакция газеты «Новая жизнь», издатель: 601480, г.Гороховец Владимирской области, ул.Ленина,10.
ТЕЛЕФОНЫ: гл.редактор – 2-17-34; зам.редактора – 2-18-34; отдел промышленности и сельского хозяйства – 2-19-34; бухгалтерия, прием рекламы и объявлений тел./факс - 2-12-33; главный бухгалтер - 2-22-15;
e-mail: news@gorohovec.ru, reklamanovgizn@mail.ru

УЧРЕДИТЕЛЬ газеты «Новая жизнь»: Администрация Гороховецкого района.

Газета зарегистрирована Управлением Федеральной службы по надзору в сфере связи, информационных технологий и массовых коммуникаций по Владимирской области ПИ № ТУ33-00286 от 12.02.2013 г.

Цена свободная

16+

Авторы опубликованных материалов несут ответственность за подбор и точность приведенных фактов. Редакция может опубликовать статьи в порядке обсуждения, не разделяя точку зрения автора.
За содержание рекламных материалов редакция ответственности не несет. Рекламируемые товары сертифицированы. Предпринимательская деятельность лицензирована.
Анонимные письма и звонки редакцией во внимание не принимаются.
Подписано в печать - 15.30 (по графику 16.00). Тираж 1297 Заказ 15002

ОАО «Владимирская офсетная типография» (600036, г.Владимир, ул.Благонравова, д.3). Индекс издания П5858.