ГАЗЕТА

Новая жизнь

ЗОЛОТОЙ ФОНД ПРЕССЫ 2017

№ 46 (11590)
3 октября
2025 год
(выходит по пятницам)

● газета распространяется на территории Гороховецкого района ● основана 3 октября 1918 года 16+

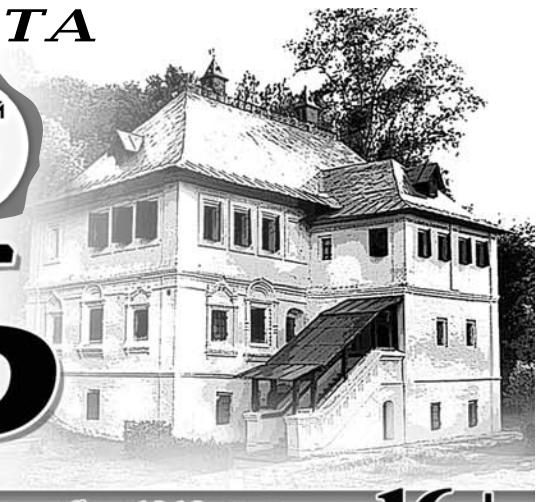

поздравляем!

Уважаемые учителя, работники и ветераны педагогического труда! Примите искренние поздравления с вашим профессиональным праздником – Днем учителя!

Это замечательный повод выразить вам глубокую признательность, вспомнить первых наставников. Огромное спасибо вам за то, что направляете ребят в начале жизненного пути по дороге человечности, доброты и гуманного отношения к окружающему миру!

Своей самоотверженностью, трудом и постоянным творческим поиском вы закладываете основы завтрашнего дня. Именно вы несёте подрастающему поколению знания, воспитываете в них лучшие качества, учите трудиться и мыслить, быть творческими людьми.

Особые слова благодарности ветеранам педагогического труда, которые продолжают трудиться, являясь примером для молодых учителей, образцом глубокой преданности своему призванию. Спасибо вам за верность профессии и заботу о наших детях!

От всей души желаем вам успехов, творческой энергии, ярких, талантливых и благодарных учеников, крепкого здоровья, семейного счастья и благополучия!

Председатель Совета народных депутатов Гороховецкого муниципального округа В.В.БОНДАРЕНКО

Врип главы Гороховецкого муниципального округа О.Г.РЯБОВОЛ

Поздравляю всех учителей, наставников, педагогов нашего региона с Днём учителя!



В этот день мы выражаем дорогим учителям искренние слова благодарности за талант, терпение, поддержку и заботу о своих учениках. Благодаря вам, дети получают качественные знания, укрепляют духовные ценности, учатся быть достойными членами нашего общества. Вы открываете в своих учениках индивидуальные способности, талант, лучшие человеческие качества, которые пригодятся им во взрослой жизни, станут опорой для новых достижений и открытий во благо России.

Несомненно, Учитель - это призвание, особая миссия! И вы несете ее с честью!

Ваш профессионализм, неравнодушие к тем, кого вы обучаете, играет большую роль в развитии нашей страны. Даже став взрослыми, мы, ваши ученики, вспоминаем вас с большой любовью, благодарностью и душевным теплом.

Спасибо вам, наши любимые Учителя!

Со своей стороны мы делаем все для того, чтобы создать в стране современную образовательную и комфортную среду и для учеников, и для педагогов. Не первый год в России реализуется национальный проект «Образование», ведется капитальный ремонт существующих и строительство новых школ, обновляются образовательные программы, наша область участвует в эксперименте по изучению условий и критериев для поднятия заработной платы педагогам, много других нововведений, обеспечивающих современность и качество российского образования.

Желаю всем вам здоровья, счастья, благополучия и, конечно, профессиональных успехов!

С уважением, Ваш депутат Государственной Думы РФ Игорь ИГОШИН

В НОМЕРЕ:

5 День пожилых людей
Года и мудрость – главное богатство!
СТРАНИЦА

6 дороги района
Приятный сюрприз
СТРАНИЦА

8 облик города
Осенний марафон чистоты
СТРАНИЦА

5 октября – День учителя

Сердце школы – её педагоги!

5 октября – в нашей стране отмечается День учителя. Это, по-настоящему всенародный праздник, когда принято говорить спасибо тем, кто ежедневно делится своей мудростью, душевной щедростью и глубокими знаниями с детьми. Благородный труд учителей достоин уважения и восхищения. Ведь учитель – это не просто профессия, это призвание, ответственная и непростая миссия.



Сегодня наш рассказ посвящен молодым педагогам, которые пришли работать в систему образования совсем недавно, но уже заслужили любовь детей и уважение коллег своими достижениями.

Секреты профессии

Педагог года – 2025 Валерия Викторовна Лодыгина – преподаватель иностранного языка в МБОУ СОШ №3. В профессию пришла осознанно, уже в старших классах школы поняла, что коммуникация с людьми и изучение иностранных языков являются сильной стороной ее личности. И закончив школу с золотой медалью, поступила во Владимирский государственный университет им.Столетовых. Ее наставниками стали прекрасные преподаватели, на которых студентам хотелось равняться, чтобы добиться успеха. У Валерии получилось.

Лучшая студентка выиграла грант «Erasmus+» на проживание и обучение и уехала в Германию. Как будущий учитель она приобрела большой и интересный опыт, обучаясь там: педагоги были для своих учеников друзьями-наставниками, а учебная атмосфера предполагала свободу творчества. Стажировка помогла Валерии найти свой стиль преподавания.

Девушка успешно закончила практику в одной из лучших школ Владимира, участвовала в международных конференциях, публиковала статьи и разрабатывала собственные проекты.

Начало. Окончание на 2 стр.



реклама

Уважаемые сотрудники и ветераны редакции районной газеты «Новая жизнь»! Примите искренние поздравления по случаю дня рождения вашего издания!

Газета на протяжении 107 лет остается верным спутником жителей нашего района, рассказывая о важных событиях, достижениях и традициях нашей малой родины. Вы вносите огромный вклад в сохранение исторической памяти, формирование общественного мнения и развитие культурной жизни региона. Благодаря вашему труду жители остаются в курсе всех значимых событий, знают, чем живет округ сегодня и каковы перспективы на будущее.

От всей души желаем вам новых творческих успехов, интересных материалов и преданных читателей. Желаем всему коллективу крепкого здоровья, благополучия и вдохновения для дальнейшей работы на благо нашего района!

Председатель Совета народных депутатов Гороховецкого муниципального округа В.В.БОНДАРЕНКО

Врип главы Гороховецкого муниципального округа О.Г.РЯБОВОЛ

Поздравляем!

Дорогие учителя!
Уважаемые работники и ветераны педагогического труда!
Примите мои самые искренние поздравления с профессиональным праздником – Днем учителя!



Каждый год, когда осенью мы отмечаем этот поистине всенародный праздник, я с благодарностью вспоминаю своих школьных учителей, своих преподавателей в Ковровской технологической академии. Это удивительные люди и со многими из них я поддерживаю связь до сих пор — помогаю, а иной раз и прошу совета. Ведь твой Учитель — это навсегда твой наставник.

Во Владимирской области живут и работают замечательные педагоги, влюбленные в свою профессию. Это подтверждается многочисленными наградами, отличными результатами экзаменов, талантами и успехами наших детей. Вы помогаете ребятам раскрыться, найти себя, учите их не только предметам по программе, но и быть ответственными, целеустремленными, любить родной край. Своим трудом вы определяете будущее всего региона — это не преувеличение, это факт. Дорогие учителя! Благодарю каждого из вас за уникальные знания, терпение, мудрость. Желаю дальнейших успехов, крепкого здоровья и благодарных учеников и, конечно, - морального и материального удовлетворения от работы.

С уважением, депутат Государственной Думы РФ от Владимирской области Алексей ГОВЫРИН

призыв

Стартовала осенняя кампания

1 октября в России стартовала осенняя призывная кампания на срочную службу. Согласно Указу Президента РФ, осенний призыв будет проходить по 31 декабря 2025 года.

Все призывники уедут в пункты постоянной дислокации соединений и воинских частей на территории РФ, большая часть призывников проходит службу в Московском военном округе.

В новые регионы Российской Федерации и зону проведения специальной военной операции срочников направлять не будут: ни на службу, ни для непосредственного участия в СВО.

Отправлять срочников со сборных пунктов в места прохождения службы планируют с 15 октября. Отслужившие призывники будут своевременно уволены в запас.



В Гороховце, согласно постановлению врио главы администрации района, призывная комиссия также приступила к работе 1 октября.

Соб инф.

5 октября – День учителя

Сердце школы – её педагоги!

Окончание. Начало на 1 стр.

Кульминацией учебы стал конкурс «Студент года», в котором она стала победителем. Уже на последнем курсе Валерия преподавала немецкий язык в колледже, занималась английским языком с дошкольниками.

Сейчас она - учитель английского языка в СОШ №3. И уже стала настоящим профессионалом, лидером: умеет зажечь и заинтересовать учебой, «заразить» процессом освоения учебного материала. Валерия Викторовна считает, что уроки должны раскрывать творческий потенциал и делать каждого ребенка счастливым.

– Нам доверено самое ценное – детские сердца. Мы не только учим детей иностранному языку, мы влияем на их мышление, предпочтения, закладываем модель поведения. Это очень ответственно!





Труд молодого педагога высоко оценивают на работе. Ее ученики показывают стабильно высокие результаты обучения. А Валерия Викторовна продолжает совершенствовать свое педагогическое мастерство, участвует в профессиональных конкурсах различных уровней: она победитель муниципального конкурса «Молодые лидеры Гороховецкого района» в 2024 году, педагог-наставник Победителя – Лауреата II степени Всероссийского конкурса «Большая перемена» среди обучающихся 8-10 классов в 2024 году, победитель муниципального конкурса «Педагог года – 2025», победитель 12-го регионального Форума творческой инициативы молодых педагогов «Базовые ценности Российского государства: семья – общество – государство». Ее ученики также являются победителями и призерами олимпиад, конкурсов различного уровня.

Без сомнения, у креативного, целеустремлённого молодого педагога еще всё впереди. Она ведь пока только в самом начале своего профессионального становления. А если есть большой интерес к работе, любовь к детям и постоянное желание развиваться – обязательно всё получится.

Настоящая волшебница

Анна Анатольевна Колесникова с детства мечтала стать педагогом. Мама работала в дошкольной сфере и именно по ее совету девушка после окончания школы поступила в ВЛГУ им.Столетовых и выбрала специализацию логопеда.





Профессия учителя-логопеда является одной из самых востребованных в любом детском образовательном учреждении. Ведь ни для кого не секрет, что у современных детей дефекты речи – явление широко распространенное. Исправить и «вылечить» такие дефекты под силу только настоящему специалисту.

Получив диплом Анна почти десять лет работала в социально-реабилитационном центре «Семья». За эти годы она стала настоящим профессионалом. Заниматься развитием речи приходилось с детьми, в том числе и имеющими серьезные ограничения по здоровью. И результаты были. Она верила в чудо, даже тогда, когда были испробованы все методики, но не приносили результата. И чудо происходило. Ребенок начинал произносить звуки, слова. Это была настоящая победа профессионала. Она и сегодня гордится своими успехами и победами. И многое из этого опыта помогает в сегодняшней работе в детском саду.

В образовательном учреждении работа учителя-логопеда построена системно, позволяет распределить нагрузку более грамотно. Потому и результаты очевидны.

Анна Анатольевна на каждом занятии всю себя отдает ребенку, радуется малейшим достижениям своих подопечных, всегда стремится добиться наилучшего результата. Это трудоголик, каких ещё поискать! Она разбирается во всех тонкостях, специфике работы, идет в ногу со временем, в курсе всех инновационных технологий. Грамотная, деликатная, тактичная, как в отношении с коллегами, так и в общении с родителями.

Каждое занятие с ребенком – уникальное и неповторимое. И она всегда находит что-то новое и интересное в своей работе. Дети просто обожают здесь заниматься, ведь они словно попадают в волшебный мир. Анна Анатольевна умеет их заинтересовать, мотивировать их к занятиям. А как она радуется вместе с ребенком даже маленькому успеху!

– Когда малыш начинает правильно говорить, то для меня это радость, искреннее удовлетворение своей работой. А еще очень приятно, когда родители этих детей говорят: «Спасибо, вы нам очень помогли!». Ради этих достижений стоит работать!

Анна Анатольевна Колесникова постоянно повышает уровень профессиональной компетенции, участвует в районных, областных, всероссийских конкурсах, научно-практических конференциях, принимает участие в мастер-классах. Она – победитель муниципального конкурса 2024 года «Педагог года», как участник регионального профессионального конкурса делилась своим опытом с педагогами всей области. Она проводила интереснейшие мастер-классы в рамках области. Анна Анатольевна вышла в финал V Всероссийского конкурса молодых исследователей в области коррекционной педагогики и специальной психологии – 2025 года.

– Я бесконечно влюблена в свою профессию, она приносит удовольствие настолько, что я забываю, что это работа. Логопедия – это не только про детей, не только про помощь и коррекцию, логопедия это про творчество. Это поиск и открытие новых форм и методов работы. Моя профессия настолько многогранна, что можно проявить себя, как актер, режиссёр, сценарист, декоратор...

Что ещё можно дополнить рассказывая об этом талантливом педагоге? Разве только, что её очень поддерживает во всём семья... Кстати, ее супруг и две чудесные дочурки вместе стали участниками регионального конкурса «Будущее России воспитывается в семье» и победили в номинации «Преемственность поколений».

А нам остается пожелать молодым педагогам успехов, творчества, яркости, побед! И всем-всем учителям – крепкого здоровья и благополучия!

Елена ЧЕСНОКОВА

Новая жизнь
№ 46 (11590)
3 октября 2025

В области состоялось вручение Всероссийской правовой премии имени Михаила Сперанского

Его провели Губернатор Александр Авдеев и председатель комитета Государственной Думы по государственному строительству и законодательству, сопредседатель Ассоциации юристов России Павел Крашенинников.



Премия имени нашего великого земляка – одна из самых авторитетных общественных наград в юридическом сообществе. Она не просто сохраняет память о выдающемся реформаторе, но и продолжает его дело. Отмечает тех, кто сегодня вносит значительный вклад в укрепление правовой системы страны.

Михаил Михайлович Сперанский всю свою жизнь посвятил идее создания в России сильного правового государства. Его наследие – это сама вера в силу Закона. То, что памятник ему установлен напротив Вечного огня, у здания Владимирского областного суда, – глубоко символично. Это напоминание всем нам о том, что право должно быть основой устройства общества.

Александр АВДЕЕВ, губернатор области

В этом году она присуждена общественному деятелю, правоведу, заслуженному юристу России, профессору Лидии Михеевой и учёному-правоведу, заведующему кафедрой гражданского права юридического факультета МГУ, заслуженному юристу России, профессору Евгению Суханову (НА ФОТО).

По учебникам Евгения Суханова выучилось не одно поколение юристов. Он не только принял непосредственное участие в формировании правового каркаса Российского государства в 1990-е годы, но и стал проводником для молодёжи по непроторённым тропам юридической профессии.

Лидия Михеева известна как блестящий эксперт в области частного права, многие знают её по работе в Общественной палате Российской Федерации.

Всероссийская правовая премия имени Сперанского Ассоциации юристов России является формой признания особых заслуг в развитии законодательства Российской Федерации. Она учреждена по инициативе Владимирского регионального отделения Ассоциации в память о выдающемся государственном деятеле России 19 века, уроженце Владимирской земли – Михаиле Сперанском. Будучи выдающимся правоведом и законотворцем, он заложил основы отечественной юридической науки и классического юридического образования, был автором первого свода законов Российской империи и первым поставил вопрос о проекте Конституции. При его непосредственном участии произошли реформы в области уголовного права и процесса, судебной системы и множестве иных сфер общественной жизни.

Поддержка ветеранов СВО: новые меры реабилитации и трудоустройства

В областном правительстве прошло заседание координационного совета по делам инвалидов при губернаторе области, на котором особое внимание было уделено вопросам реабилитации участников специальной военной операции.

На сегодняшний день в областном кадровом центре «Работа России» создана и активно реализуется программа помощи ветеранам СВО в получении индивидуальных мер реабилитации и абилитации. Для них также создана специализированная база, содержащая свыше 3000 вакансий с уровнем заработной платы до 150 тысяч рублей.

В девяти городах области успешно работают специализированные клубы для участников СВО, объединяющие более 200 человек. Работа клубов способствует профессиональному росту и социальной интеграции, а участие в конкурсах профмастерства, таких как «Абилимпикс», позволяет развивать личные компетенции.

Ещё одним направлением является содействие самозанятости: при открытии собственного дела ветераны могут получить субсидию в размере 100 тысяч рублей и 150 тысяч – для многодетных. В 2025 году 7 участников специальной военной операции воспользовались этой возможностью. Со следующего года размер выплаты для всех ветеранов СВО планируется увеличить до 150 тысяч рублей, соответствующий нормативный акт находится в разработке.

Для работодателей, готовых создать или оборудовать рабочие места для участников СВО с инвалидностью, в рамках нацпроекта «Кадры» предусмотрена субсидия до 200 000 рублей.

В Вязниковском районе - новый ФАП

Он открылся в посёлке Центральный в рамках региональной программы модернизации первичного звена здравоохранения.

Современное медицинское учреждение площадью 80 квадратных метров оснащено необходимым оборудованием для оказания качественной медицинской помощи. В здании есть смотровая, процедурный кабинет, комнаты ожидания и для приёма детей, раздевалка, санитарные помещения.

Стоимость нового фельдшерско-акушерского пункта – почти 6 млн рублей. Новое здание отличается высоким уровнем комфорта: оно тёплое, светлое и оборудовано доступом к интернету, что позволяет внедрить современные цифровые технологии в процесс оказания медицинской помощи. На работы по благоустройству (установка ограждения, колясочной, площадки ТБО и малых архитектурных форм, асфальтирование, озеленение и освещение территории) направлено более 5,2 млн рублей из областного бюджета.

Это уже четвёртый ФАП, открытый в регионе в 2025 году по программе модернизации первичного звена здравоохранения. Он уже начал работу, фельдшерско-акушерский пункт готов принимать и взрослых, и детей.

Современному читателю – современную библиотеку

Министерство культуры Российской Федерации подвело итоги предварительного отбора регионов страны на предоставление субсидии из федерального бюджета на создание модельных муниципальных библиотек в 2026 году в рамках федерального проекта «Семейные ценности и инфраструктура культуры» нацпроекта «Семья».

От нашей области отбор прошли 5 муниципальных учреждений культуры:

– Центральная районная библиотека имени Л.И.Скворцова Суздальской районной централизованной библиотечной системы;

– Детская библиотека Суздальской районной централизованной библиотечной системы;

– Центральная библиотека имени Н.В.Гоголя Централизованной библиотечной системы города Александрова;

– Библиотека-филиал № 5 «Библиотека историко-духовного возрождения» Центральной городской библиотеки города Владимира;

– Детская библиотека – филиал библиотеки Судогодского района.

Объём государственной и региональной поддержки для них может составить более 54 млн рублей.

Все проекты от нашего региона нацелены на создание современных культурных центров, где каждый посетитель найдёт возможности для образования, творчества и самореализации.

Также хочется отметить, что в середине сентября открылись модельная библиотека «Аннинка» на базе Аннинской сельской библиотеки и модернизированная модельная



библиотека №3 в микрорайоне «Красный Текстильщик» города Коврова. А 30 сентября состоялось открытие ещё одного такого объекта на базе Центральной городской библиотеки во Владимире (НА ФОТО). Таким образом, количество созданных в регионе по нацпроектам «Культура» и «Семья» модельных библиотек достигнет 23.

Материалы предоставлены Управлением массовых коммуникаций Администрации Губернатора Владимирской области

обратите внимание

Уплатите налоги не позднее 1 декабря

Начиная со второй половины сентября 2025 года, налоговая служба рассылает налоговые уведомления физическим лицам.

Налоговое уведомление направляются налогоплательщикам — физическим лицам для ежегодной уплаты налогов на имущество и НДФЛ.

В этом году оно содержит информацию о налогах за 2024 год: транспортном, земельном, на имущество физических лиц, НДФЛ (в отношении доходов, по которым он не был удержан). Направляется уведомление не позднее 30 дней до наступления срока уплаты налогов, а в случае если общая сумма налогов составляет менее 300 рублей то уведомление на бумажном носителе не направляется.

Получить уведомления можно в личном кабинете на едином портале государственных и муниципальных услуг. Лицам, не имеющим доступа к этим сервисам, налоговое уведомление отправляется по почте заказным письмом.

Налоговое уведомление за налоговый период 2024 года должно быть исполнено (оплачено) не позднее 1 декабря 2025 года.

С ЛЮБИМОЙ ГАЗЕТОЙ НЕ РАССТАВАЙТЕСЬ!

Оформить подписку на районную газету «Новая жизнь» с любого месяца можно в любом почтовом отделении, у почтальона. Можно оформить электронную подписку онлайн на сайте podpiska.pochta.ru.

9 октября 2025 года с 11.00 до 12.00 час. проводит выездной прием граждан по личным вопросам директор государственного бюджетного учреждения Владимирской области «Центр государственной кадастровой оценки Владимирской области»

Андрей Альбертович КИТАЕВ

Прием пройдет в здании администрации Гороховецкого района по адресу: г. Гороховец, ул. Ленина, д. 93, каб.1.

Предварительная запись осуществляется по телефону **8(4922) 47-04-11 (доб.111)**.

дорожное хозяйство

Работы на Сиреневой продолжаются

В срок до конца текущего года подрядчик ООО «Вертикаль» выполнит работу по ремонту автомобильной дороги по ул. Сиреневой (от пересечения с ул. Горького до д. № 1) в г. Гороховце.



Будет отремонтирован участок дороги, проходящий вдоль дома № 35 по ул. Горького до дома № 1 ул. Сиреневая. По сути дела, примерно до КПП нового здания ОВД по Гороховецкому району, строительство которого близко к завершению.



Первоначально планировалось строить дорогу дальше, до дома № 3. Но в связи с некоторыми изменениями в подводке инженерных коммуникаций к зданию полиции в нынешнем году придется ограничиться ремонтом только данного участка протяженностью чуть больше 100 м. Подрядчик выполнит работы в соответствии с ведомостью объемов работ и локальным сметным расчетом. После устройства подстилающих и выравнивающих слоев из песка и щебня будет уложено покрытие из горячих асфальтобетонных смесей и проведено укрепление обочин щебнем.

Все работы по осуществляются в рамках муниципальной программы «Дорожное хозяйство муниципального образования город Гороховец на 2024-2026 годы».

В.Михайлов

в Законодательном Собрании области

Ольга Хохлова открыла первое заседание осенней сессии Законодательного Собрания

На заседании Законодательного Собрания 25 сентября 2025 года было рассмотрено 35 вопросов, в том числе 30 областных законов. В работе регионального парламента принял участие сенатор Российской Федерации Владимир Киселев.

Депутаты одобрили исходные данные для составления проекта областного бюджета на 2026-2028 годы. Парламентарии отметили, что бюджет сохранит свою социальную направленность — более 60 % расходов планируется направить на социальную сферу.

— Нам нужно принять все необходимые решения по обеспечению сбалансированности и устойчивости бюджета. И, конечно, выполнить все ранее взятые обязательства по предоставлению мер социальной поддержки участникам СВО и их семьям, семьям с детьми и другим категориям граждан, которым эти меры поддержки необходимы, — подчеркнула **Ольга Хохлова**.

Спикер областного парламента сообщила, что продолжится работа с сенаторами и депутатами Государственной Думы по актуальной повестке, деятельность по развитию межпарламентских взаимоотношений по обмену опытом и лучшими практиками, а также проведение выездных совещаний постоянных комитетов, заседаний рабочих групп и круглых столов. *«Взятый в прошлом году хороший темп мы продолжим»*, - отметила **Ольга Хохлова**.

Депутаты Законодательного Собрания также согласовали назначение кандидатуры **Дениса Синявского** на должность заместителя Губернатора Владимирской области, Министра экономического развития и промышленности Владимирской области.

Единогласным решением депутатов областного парламента была утверждена кандидатура **Романа Кавинова** на должность председателя постоянного комитета по налоговой и бюджетной политике Законодательного Собрания 8 созыва.

На сентябрьском заседании Законодательного Собрания депутаты приняли внесенный Губернатором закон, который расширяет категории граждан, имеющих право на бесплатную юридическую помощь. Также предусмотрено создание государственного юридического бюро для обеспечения функционирования государственной системы бесплатной юридической помощи населению.

Областным законом с 1 января 2025 года для сотрудников аккредитованных IT-компаний введена ежеквартальная компенсация 50% расходов на оплату процентов по льготной ипотеке на приобретение (строительство жилья) на территории области, но не более 30 тысяч рублей.



Новая мера социальной поддержки предоставляется для работников аккредитованных организаций, осуществляющих деятельность в области информационных технологий на территории региона. Предполагается, что в этом году компенсацией смогут воспользоваться 180 человек, в следующем 150, а в 2027 году — 125 человек.

Депутаты рассмотрели изменения в закон Владимирской области «Об областном бюджете на 2025 год и на плановый период 2026 и 2027 годов». За счет увеличения налоговых доходов, перераспределения бюджетных ассигнований между отдельными целевыми статьями расходов и увеличения расходов за счет казначейских инфраструктурных кредитов уточнены основные параметры областного бюджета на 2025-2027 годы. Доходы на 2025 год увеличены на 849,3 млн. руб., расходы - на 1,8 млрд. руб., дефицит – на 973,6 млн. руб.

Средства будут направлены на реализацию инфраструктурных проектов в сфере жилищно-коммунального хозяйства, благоустройство общественных территорий, улучшение жилищных условий многодетных семей, переселение граждан из аварийного жилья, дорожное строительство, поддержку организаций АПК и др.

Пресс-служба Законодательного Собрания Владимирской области

ВЕСТИ из муниципальных образований

Денисовское

Завершено благоустройство мемориала в честь погибших земляков, участников специальной военной операции. На площадке выложена плитка, установлен обелиск. Выполнены работы по благоустройству и озеленению территории: засеян газон, посажены туи.

Куприяновское

По областной программе «Благоустроенный двор» на территории муниципального образования завершились работы по асфальтированию территорий около придомовых территорий. Благоустроены территории в д.Юрово на ул.Колхозная, д.7 и 8, в п.Галицы на ул.Гагарина дом 3, в д.Арефино на ул.Совхозная, дома 1,2,3.

Фоминское

С целью улучшения качества водоснабжения в с.Фоминки были пробурены новые водяные скважины. В настоящее время проходят технические организационные работы, после завершения которых, водоснабжение населенного пункта будет улучшено.



1 октября прошло торжественное мероприятие в честь установки памятной доски на доме, в котором жил участник специальной военной операции Тихонов Алексей Алексеевич, погибший на СВО.

Елена ЧЕСНОКОВА



д.Юрово



д.Арефино



п.Галицы

День пожилых людей

Года и мудрость – главное богатство!

Осень только начинает окрашивать природу разноцветными красками, укрывать золотыми коврами дорожки и тротуары, с помощью ветра поднимать в воздух салюты из шуршащей листвы. А солнце подарило такой прекрасный день!





1 октября в зале МКДЦ «Ракета» собрались самые активные и жизнерадостные жители города и района. И повод для этого был важный – Международный день пожилых людей. Их сложно назвать пенсионерами, наоборот, у них надо учиться умению радоваться жизни, бодрости, самоотверженности и активности. Это они – главные участники праздничных мероприятий, спартакиад, флешмобов, а многие даже являются участниками волонтерского движения.

В Гороховецком районе с большой признательностью относятся к трудовому прошлому жителей и их активной жизненной позиции в настоящем. Председатель Совета народных депутатов Гороховецкого муниципального округа В.В.Бондаренко искренне благодарил активистов и общественников «золотого» возраста за вклад в развитие района, за помощь и поддержку во всех благих начинаниях.

– Вы – люди с бесценным опытом, от которых можно черпать мудрость и умение принимать правильные решения. Мы восхищаемся вашей мудростью, талантами и энергичностью, гордимся вашими достижениями и успехами! И на вас должна равняться молодежь!

В канун праздника было принято постановление администрации Гороховецкого района о награждении наиболее активных граждан пожилого возраста области за социальную и творческую активность.

Персональную премию «За социальную и творческую активность» вручили жительнице д.Крутово Татьяне Григорьевне Козловой, которая всю трудовую жизнь отдала сельскохозяйственной отрасли, воспитала двоих детей. Старший сын Роман героически погиб при выполнении воинского долга в зоне СВО. Татьяна Владимировна активно участвует в жизни деревни, вместе с односельчанами изготавливает маскировочные сети и собирает гуманитарную помощь для бойцов СВО.



Жительница д.Арефино Любовь Михайловна Курочкина, номинированная на персональную премию, более 40 лет работала в совхозе «Гороховецкий». Находясь на заслуженном отдыхе, продолжает общественную деятельность.

Среди номинантов на персональный приз - Александра Васильевна Медведева, являющаяся активным участником всех проводимых мероприятий в КЦСОН, будь то спортивные состязания, творческие студии, акции, направленные на поддержку малообеспеченных семей и участников СВО.

Ветеран спорта, бывший тренер ДСК «Волна» Валерий Васильевич Мишалёнков посвятил 42 года своей жизни развитию гороховецкого хоккея с шайбой и футбола. Воспитал целое поколение юных хоккеистов, продолжает активно участвовать в общественной жизни.

Ветеран труда Альбина Сергеевна Прохорова удостоена персонального приза «За социальную и творческую активность». Более 40 лет работала в органах исполнительной власти, неоднократно избиралась депутатом городского Совета, более 20 лет входила в состав территориальной избирательной комиссии района.

Персональной премии «За социальную и творческую активность» удостоена бывший заместитель директора Фоминской коррекционной школы - интерната Наталья Николаевна Фоминых. Находясь на заслуженном отдыхе остается неравнодушной к проблемам родного села, участвует в общественных мероприятиях, поддерживает добрые инициативы.

Почетную Грамоту Совета народных депутатов Гороховецкого муниципального округа Владимирской области вручили члену Союза пенсионеров России местного отделения (г.Гороховец) Елене Викторовне Саприной. Она участвует в культурных, спортивных и общественных мероприятиях. Елена Викторовна освоила технику плетения маскировочных сетей, обучает этому и других волонтеров.

О людях, которые продолжают приносить своей деятельностью огромную пользу району, было сказано много добрых слов. Небольшие видеорепортажи украсили праздничное мероприятие.

А еще всем присутствующим и награжденным в этот день был подарен и замечательный концерт от учреждений культуры района. И сотрудники КЦСОН тоже подарили виновникам торжества музыкальный номер.

Елена ЧЕСНОКОВА

ТОЛЬКО ЦИФРЫ: В Гороховецком районе проживают 1287 ветеранов труда, 1923 инвалида, 42 труженика тыла, 747 человек – имеют продолжительный стаж работы.

поэтической строкой

Юрий ОПАРИН

Неравнодушные

Вдоль дороги деревенька –
Сколько их у нас!
Это сельская глубинка...
Не про то рассказ.

На поле клочок картошки
Мокнет под дождём.
Пятачок, совсем немножко,
Рядом старый дом.

Дождь короткий брызнул быстро.
Солнышко опять.
И идут себе туристы
Радостно гулять.

Сентябрь месяц на исходе,
Урожай пора убрать.
Но хозяев нет здесь, вроде,
Как это понять?

Постучали, дверь открыла
Старенькая мать.
Что случилось? - попросили
Бабушку сказать.

Приболела я, сыночки,
Нет мне сил копать,
Ведь одна, как в поле кочка,
Помощи не ждать.

Тут ребята вместе, бодро
Решили ей помочь.
Где мешки, лопаты, вёдра? -
Бабушка не прочь!

Молодым ребятам быстро -
Дел на полчаса.
Выкопали всё туристы,
Просто чудеса!

Наработались, устали...
Бабушка зовёт:
Проходите в дом, сыночки,
Чай с вареньем ждёт.

Познакомились, узнали,
Как её зовут,
Приезжать к ней обещали,
Занесли в маршрут.

Равнодушными нам, люди,
Быть никак нельзя.
Если одиноко будет,
Выручат друзья.

Помогайте просто, люди,
Тем, кто помощь ждёт.
Добрых дел пусть больше будет.
Мир добром живёт!

Много малых деревенек
Помощь ждут от нас.
Там живут пенсионеры.
Вот о чём рассказ.

Совет ветеранов

Опыт, диалог и преемственность поколений

В селе Фоминки состоялось заседание районного Совета ветеранов войны, труда, Вооруженных Сил и правоохранительных органов. Это мероприятие стало площадкой для подведения итогов полугодовой работы, обмена ценным опытом.

Встреча началась с обзорной экскурсии по живописному селу Фоминки, которое в этом году стало обладателем Гран-при областного конкурса «Самая красивая деревня». Гости с большим интересом посмотрели достопримечательности села.

Заседание открыла Вера Григорьевна Матюша, председатель Гороховецкой районной общественной организации ветеранов, которая представила приглашенных гостей.

Теплые слова приветствия прозвучали от Татьяны Юрьевны Даниловой, и.о. главы администрации МО Фоминское, и Людмилы Геннадьевны Фоминой, заместителя главы администрации района по внутренней политике, начальника управления делами. Они подчеркнули неоценимый вклад ветеранов в развитие района и заверили в дальнейшем внимании к нуждам старшего поколения.

Ключевым моментом стал доклад Веры Григорьевны о проделанной работе районного Совета ветеранов за первое полугодие 2025 года. Председатели первичек обсудили достигнутые успехи, наметили дальнейшие планы по поддержке ветеранов и патриотическому воспитанию молодежи.

Интерес вызвало выступление Галины Александровны Бабуриной, председателя первичной ветеранской организации с. Фоминки. Она поделилась опытом своей работы, рассказав о новаторских подходах и успешных проектах, реализуемых в МО Фоминское. Этот обмен опытом показал, как активная деятельность первичных организаций способствует укреплению ветеранского движения в целом.



Завершилась встреча душевным концертом и чаепитием. Ветераны искренне благодарят администрацию Гороховецкого района, отдел культуры и молодежной политики за организацию мероприятия, за возможность в неформальной обстановке пообщаться, поделиться впечатлениями и интересным опытом.

Л. Максимова

акция

30 сентября на территории района прошли мероприятия посвященные вхождению в состав Российской Федерации Луганской и Донецкой народных республик, а также Запорожской и Херсонской областей.



На аллее славы гороховчане, активисты местного отделения ВПП «Единая Россия» и ВОО «Молодая гвардия» почтили память жертв военного конфликта и возложили цветы к мемориалу участникам локальных войн, вооруженных конфликтов и специальной военной операции, с честью выполнившим свой долг.

помощь и поддержка

Коляска напрокат для малыша

Во Владимирской области продолжают работу 17 пунктов проката с предметами первой необходимости для новорождённых. Они открыты на базе комплексных центров социального обслуживания населения.

Мы уже информировали наших читателей о том, что и на базе Гороховецкого комплексного центра социального обслуживания населения (ул.Мира, дом № 15) 1 июля открылся Пункт проката предметов первой необходимости для новорожденных детей. Это долгожданное событие, прошло в рамках реализации мероприятий нового национального проекта «Семья».



Здесь уже несколько лет работал пункт проката предметов реабилитации для инвалидов и пожилых людей. Кстати, очень востребованная услуга!

В пункте проката для малышей уже есть детские коляски, кроватки, комод с пеленальным столиком, стульчики со столом для кормления, автокресло и др.

Право на получение в безвозмездное временное пользование предметов предоставляется гражданам РФ, проживающим на территории района, имеющим детей в возрасте от 0 до 3-х лет: студенческим семьям, молодым, многодетным, малоимущим семьям, одиноким родителям.

Кроме вышеуказанных предметов в прокате есть манежи, радионяни, электронные весы, ванночки для купания, подогреватели для бутылочек и другие вещи, необходимые в первые годы малыша. Такая помощь значительно снижает расходы на приобретение дорогостоящих товаров для новорождённых.

Конечно же, новая услуга очень востребована. Уже 18 семей воспользовались пунктом проката и оценили по достоинству такую возможность. Взять кроватку или манеж на время – очень удобно, ведь это бесплатная услуга, позволяющая сэкономить немалые суммы.

Елена ЧЕСНОКОВА

БЛАГОДАРЮ *первого заместителя главы администрации района Александра Адольфовича Картинкина, который помог решить в кратчайший срок проблему, связанную с подключением моего дома к газовым сетям.*

Спасибо за помощь начальнику Газовой службы в г. Гороховце Филиала АО «Газпром газораспределение Владимир» в г. Коврове Алексею Александровичу Смирнову.

Мне 91 год, в силу возраста и здоровья топить печь дровами я уже не могу.

Пользуясь возможностью, хочу отметить Алексея Серебрякова и Ирину Овчинникову, которые очень мне помогают по хозяйству.

Слова благодарности адресую всем неравнодушным людям за доброту и отзывчивость.

С уважением, Галина Александровна Карезина, с. Гришино

Газета "Новая жизнь" *приглашает всех вступить в наше сообщество ВКонтакте. Подписывайтесь на нас и будьте в курсе новостей Гороховца и Гороховецкого района:*
https://vk.com/novay_jizn_grh

дороги района

Приятный сюрприз

На прошлой неделе состоялись торги на проведение ремонта автомобильной дороги в городе по ул. Кутузова (от ул. Горького до д. №7).





Если говорить точнее, это безымянный проезд между улицами Чапаева и Кутузова, ведет от ул.Горького к дому № 7 по ул. Кутузова (в котором находятся почта и магазин «Fix Price». Это, пожалуй, самая короткая (длина ее чуть более полутора сотен метров), но необычайно оживленная дорога на Новой линии: ею пользуются и пешеходы, и автомобилисты. Но годы шли, и вот уже ее состояние стало притчей во языцех: полотно проезжей части полностью «убито», яма на яме. С учетом пожеланий горожан местные власти приняли решение привести данную дорогу в порядок. По итогам электронного аукциона победителем признано ООО «Вертикаль». Подрядчик не стал тянуть время, сразу же, как говорится, «без раскачки», приступил к работам.



В минувшую субботу строители выполнили устройство подстилающих и выравнивающих слоев основания из щебня, а уже в понедельник уложили слои асфальтобетонной смеси асфальтоукладчиками, попутно укрепив обочины щебнем и сделав съезды на улицы Конституции и к д. № 25 по ул. Горького. Одновременно в этот же день дорожники уложили асфальтобетонное покрытие на дорогах возле домов № 27 ул. Горького и № 1 ул. Кутузова и на проходах к подъездам. Таким образом, завершены работы по благоустройству прилегающих территории к этим двум домам. Так вышло, что компания-подрядчик выполнила работы по двум контрактам, кстати, финансирование по которым шло по разным программам.





Местные жители не ожидали, что так быстро отремонтируют данную дорогу. Скорее, просто не верили, что это вообще будет сделано. Но вот сделали же. С советских времен на этих дорогах капитальный ремонт не проводился. Пытались пару лет назад ямы засыпать, но это не спасло ситуацию. Теперь же вся дорога от ул. Горького до д.№ 9 по ул. Кутузова имеет совсем другой вид и качество дорожного покрытия. Так вот неожиданно получилось с данной дорогой. Приятный сюрприз для горожан.

хорошее дело

Завершили досрочно

Газета сообщала, что в августе был проведен электронный аукцион на выполнение работ по текущему ремонту остановочных, посадочных площадок и автопавильонов, установке знаков на автомобильных дорогах общего пользования местного значения МО Гороховецкий район.

Заказчиком выступил Отдел ЖКХ, транспорта и связи администрации Гороховецкого района. Победителем торгов был признан ИП Кашин А.Н. Александр Николаевич не стал откладывать дела в долгий ящик и на прошлой неделе завершил ремонт автопавильонов в д. Быкасово на ул. Центральная, д. 14 (конечная остановка) и на ул. Черёмушку д. 13 (остановка ФАП). На последнем построена посадочная площадка с асфальтобетонным покрытием. Кроме того, подрядчик установил 2 дорожных знака на ул. Парковая в с. Фоминки.

Напомним, работы проведены в рамках муниципальной программы «Дорожное хозяйство МО Гороховецкий район на 2024-2026 годы» и выполнены в соответствии с ПСД . Стоит отметить, что работы сделаны досрочно. А.Н. Кашин лишний раз подтвердил свою репутацию ответственного предпринимателя и прекрасного организатора, работающего быстро и качественно.

Материалы подготовил Михаил ГОЛОЛОБОВ





Новая жизнь
№ 46 (11590)
3 октября 2025

«В Гороховце совершилось торжество, выходящее из ряда обыкновенных»

В этом учебном году городская школа № 3 отмечает юбилейную дату – 150-летие!

Гороховецкая СОШ №3 ведет свое летоисчисление от Городского начального мужского училища, торжественное открытие которого состоялось 20 марта (2 апреля по новому стилю) 1876 года. Таким образом, в 2026 году школе №3 исполнится 150 лет!

Обстоятельства создания первого в Гороховце светского учебного заведения, воссозданные по документам Государственного архива Владимирской области и Российской государственной библиотеки, публикуются впервые.

Инициатива открытия в Гороховце учебного заведения принадлежала Владимирскому губернскому правлению. Еще в 1873 г. в местную земскую управу поступило письмо из Владимира о возможности открытия в Гороховце прогимназии. Но уездное земство, посчитав, что в прогимназии могло быть заинтересовано преимущественно городское общество, а не сельское, переадресовало вопрос Гороховецкой городской думе.



Дом купцов Кобяковых (ул. Набережная, 34), в котором 20 марта 1876 года состоялось торжественное открытие Гороховецкого городского училища.

Городская дума в свою очередь, обсудив этот вопрос, пришла к выводу, что прогимназия и изучаемые в ней дисциплины будут бесполезными для детей местных купцов и мещан, и сочла полезнее ходатайствовать об учреждении в Гороховце двухклассного училища.

Подобные училища в России начали создаваться строго по «Положению о городских училищах, высочайше утвержденному 31 мая 1872 г.». Эти заведения были общеобразовательными, назначенные для городского населения и преимущественно для его бедной части. Они возникли, чтобы отвлечь от низших классов гимназий мальчиков, которые часто поступали туда без надежды окончить курс. В училищах курс был более коротким и легким, чем курс гимназий и реальных училищ.

Городские училища разделялись на одно-, двух-, трех- и четырехклассные, но во всех случаях курс учения продолжался шесть лет. Деление на классы было основано не столько на объеме курса, сколько на числе учителей и количестве денежных средств, отпускаемых на содержание училища. В двуклассных городских училищах курс 1-го класса продолжался четыре года, курс же 2-го класса длился два года.

В декабре 1875 г. попечитель Московского учебного округа разрешил открыть в Гороховце училище. Оно имело официальное наименование: «Гороховецкое городское двухклассное начальное мужское училище по Положению 1872 года». С этого времени в городе начались организационные работы.

Городская дума 23 марта 1876 года из числа своих гласных (депутатов) выбрала почетного смотрителя городского училища. Подобную должность непременно предусматривало Положение. На первое трехлетие выбранным оказался дворянин Павел Петрович Булыгин – дедушка и полный тезка прославленного поэта, офицера и эмигранта П.П. Булыгина (1896-1936). Но уже на следующем заседании думы он попросил об увольнении от почетного звания. Тогда был выбран городовой врач Люций Христианович Ружо, сам изъявивший на это желание.

Ставший первым почетным смотрителем в истории училища дворянин Л.Х. Ружо (1836-1880) в течение неполных 20-ти лет работал в Гороховце городовым врачом. Он был человеком приезжим, но имевшим здесь родственные связи: в 1862 г. венчался с дочерью гороховецкого помещика подполковника Алексея Ивановича Коноплина – Екатериной Алексеевной. В Гороховце Ружо дослужился до чина коллежского советника и прожил недолгую жизнь, скончался на 44-м году жизни. Вдова Екатерина Алексеевна оставалась проживать в Гороховце, занималась благотворительностью, жертвовала средства в пользу местного Николаевского монастыря и Благовещенского собора вплоть до 1890-х годов. Почетным смотрителем Ружо пробыл всего год, следующие 13 лет этот пост занимал городской голова Михаил Никитич Автократов.

Школьные учителя и заведующий в те времена назначались Министерством народного просвещения. И первым учителем-заведующим Гороховецкого училища стал 31-летний Иван Арсеньевич Шумилин, которого перевели сюда из Костромского уездного училища. Всего на два года старше был второй назначенный учитель – Николай Александрович Соколов из Ардатовского уездного училища. Закон Божий преподавал священник местной Воскресенской церкви, общественный деятель, имевший большой послужной список – Иван Андреевич Смиренин. Как видим, в первом учебном году в штате училища находилось всего три учителя и прислуга. Спустя полтора года учительский состав полностью сменился.

Прибывшие в Гороховец в начале марта 1876 года учителя приняли от городской управы книги и учебные пособия, закупленные на складе при Московской детской и педагогической библиотеке. Незамедлительно были проведены вступительные испытания для мальчиков, пожелавших поступить в училище, которых оказалось 48. По степени знаний их разделили на 2 отделения: старшее и младшее. Позже количество стремящихся к знаниям возрастало, но за недостаточностью помещения их прием был отложен до следующего года.

Своего здания училище поначалу не имело, поэтому первый учебный год прошел в частном доме купчихи Марьи Ивановны Кобяковой на Средне-Набережной улице, который хозяйка регулярно сдавала в аренду. В полуразрушенном виде он сохранился до наших дней по адресу: ул. Набережная, 34.

«20 марта сего года в Гороховце совершилось торжество, выходящее из ряда обыкновенных, в этот день торжественно открыто на средства города и земства новое училище» – так начинался репортаж, который в 1876 году опубликовали на своих страницах «Владимирские губернские ведомости». В наши дни экземпляр этой газеты удалось найти только в Российской государственной библиотеке (бывшей Государственной библиотеке им. Ленина).

В Гороховец по железной дороге прибыли из Владимира высокие гости: губернский предводитель дворянства и гороховецкий помещик Петр Павлович Кожин, директор народных училищ Владимирской губернии Юлиан Степанович Чехович и инспектор училищ Александр Васильевич Драницын. В 12 часов дня в Благовещенском соборе раздался благовест, и торжественная процессия с иконами, свечами и хоругвями отправилась к временному зданию училища. В нем уже имелось все необходимое: мебель, книги, учебные пособия и, конечно, роскошный портрет государя-императора в бронзовой раме. Все гости и местные должностные лица были одеты в мундиры, остальные – во фраки и другую парадную одежду. В городе царила атмосфера настоящего праздника.

Директор губернских училищ познакомил собравшихся с назначенными учителями и, объявив училище открытым, поздравил жителей Гороховца с тем, что теперь не будет надобности отправлять своих детей в другие города для обучения. Он рассказал о курсе шестилетнего училищного образования, в рамках которого мальчики изучали закон Божий, русский язык с церковнославянским, арифметику, геометрию, историю России в связи с всеобщей, географию, естественную историю, физику, черчение и рисование, пение и гимнастику.

Из речи Ю.С. Чеховича можно сделать вывод о том, что Гороховецкое городское училище навсегда вошло в историю народного образования Владимирской губернии, как первое подобное учебное заведение. Дело в том, что до 1872 года в России существовали уездные училища – сельские школы более низкого уровня. Только в Гороховецком уезде их число доходило до 20-ти. Лишь после создания в Гороховце городского училища во Владимирской губернии началась череда их открытий или преобразований уездных училищ в городские.

По окончанию всех выступлений духовенство отслужило молебен с водосвятием, а песнопения исполняли ученики будущего училища уже подготовленные учителями. «Теперь и наш бедный уезд не отстал от других богатых в деле народного образования» – заканчивал свой репортаж автор газетной статьи.

Подготовительные занятия со школьниками начались уже в марте 1876 года, но формально первый учебный год начался 16 августа (29 августа по нов. ст.) – сразу после праздника Успения Пресвятой Богородицы – так было принято в России в конце XIX века.

Открытие училища в Гороховце отвечало запросом городского общества, что видно по количеству желающих учиться. Во втором учебном году поступить на обучение изъявило желание 42 мальчика, но, вследствие разрешения директора народных училищ Владимирской губернии, принято было только 36 ребят. Заведующий училищем обращался с просьбой разрешить принять на обучении всех желающих. Всего же на 7 октября 1877 г. в учебном заведении числилось 105 учеников.

Собственное здание для нового учебного заведения задумали построить еще в конце 1875 года. Для составления проекта училищного дома и сметы на строительства был приглашен архитектор Владимир Сергеевич Суходольский – младший инженер строительного отделения Владимирского губернского правления.

Поскольку большими средствами городской бюджет не располагал, то здание решили выстроить на уже имеющемся фундаменте бывшего соляного магазина, построенного еще 1770 году. Но Суходольский, осмотрев территорию предполагаемого строительства, сделал вывод, что выбранное место совершенно неудобно под постройку. Фундамент бывшего магазина весь пропитался соляной сыростью, к тому же училищный дом оказался бы под углом ко всем соседним зданиям и искажал городскую планировку. Архитектор предложил свой вариант размещения нового здания на том же участке земли, и его мнение было принято.

Во время строительства каменного двухэтажного здания городская дума столкнулась с рядом проблем, и прежде всего это грунтовые воды. Дополнительные траты были направлены на дренажную систему для отвода подземных родников. И все же бутовый камень в фундаменте, пропитываясь водой, передавал сырость в нижний этаж, в котором долго не могла просохнуть штукатурка. По этой причине постоянно откладывалась окраска стен и окон в коридоре первого этажа, когда учебный процесс проходил уже в этом здании. Ситуацию разрешило устройство дополнительной печи в коридоре.

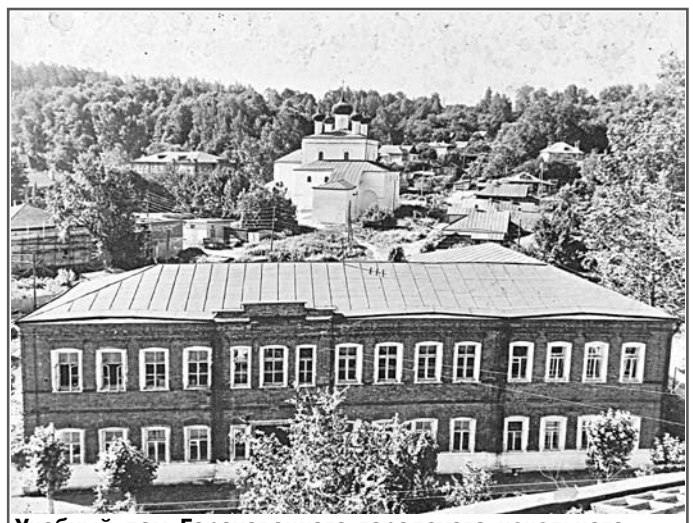

Учебный дом Гороховецкого городского начального училища (пер. Школьный, 1), построенный в 1877 году. Фото А.Леничева 1980-х гг.

Строительство училищного дома длилось полтора года, второй учебный год проходил уже в новом здании. 28 сентября 1877 года после совершенного молебствия здесь впервые начались занятия. На постройку было затрачено более 12 тыс. руб. – огромная сумма для Гороховца того времени, весь годовой бюджет города составлял сумму немногим больше. Ничего подобного в Гороховце на бюджетные средства до того момента еще не строили. Изыскать такие финансовые ресурсы было нелегким делом, и постройку школьного здания можно считать настоящим подвигом для городского управления.

Успешное открытие училища и нового здания во многом заслуга градоначальников той поры: городского головы Алексея Николаевича Судоплатова (1825–1892), а затем Михаила Никитича Автократова. Позднее, когда в 1889 году Судоплатов получал свою первую и единственную государственную награду – золотую медаль с надписью «За усердие» на Станиславской ленте, в тексте ходатайства о награждении среди прочего гороховчане благодарили его и за училище:

«Главной же и весьма полезной заботой Судоплатова было образование юношества. И в этом деле он сделал весьма многое, а именно: в прежние времена в городе Гороховце не было ни одного правильно организованного училища, а обучал детей один только диакон Благовещенского собора в своем доме. А во время службы Судоплатова народное образование в городе постепенно улучшилось, и ныне находится в городе два училища – мужское и женское».

Первое гороховецкое общеобразовательное учебное заведение прошло долгий путь. В 1912 году, после проведенной в России школьной реформы, оно было преобразовано в Высшее начальное училище. В советское время школа пережила несколько реорганизаций, менялись названия, профиль, порядковый номер, а в 1995 году она отметила новоселье, навсегда покинув свое исконное учебное здание. В течение полутора веков школа всегда находилась в гармонии с эпохой, став вторым домом для многих поколений гороховчан, и ее история продолжается.

Антон Анкудинов, Гороховецкий историко-архитектурный музей

В память об учителе

2 октября – 40 дней со дня ухода из жизни прекрасного педагога, руководителя и организатора - Череминой Ольги Александровны.

Вся жизнь педагога была связана с ее малой родиной. Закончила 10 классов Фоминской средней школы, поступила в Горьковский государственный педагогический институт. А потом вернулась в родную школу, где проработала преподавателем биологии 42 года. Она подарила свою любовь к науке ученикам, подготовив за годы работы немало победителей и призеров региональных этапов Всероссийской олимпиады по биологии и экологии, конкурсов, дала путевку в жизнь специалистам, для которых биология и экология стали основополагающими науками в их трудовой деятельности.

Ольга Александровна делилась своим мастерством с коллегами. 39 лет проработала в должности заместителя директора школы по учебно-воспитательной работе.

Благодаря ее знаниям и опыту преподавание биологии и экологии стало визитной карточкой Фоминской средней школы на всех уровнях, включая областной. Она была инициатором создания школьного биологического научного общества и Музея леса – уникального по содержанию и направленности работы; была организатором и руководителем успешно работающего школьного лесничества – многократного победителя и призера региональных и всероссийских конкурсных мероприятий.

Светлый и добрый человек, великолепный педагог – таким она останется в памяти своих коллег, земляков, учеников....

РАСПИСАНИЕ ДВИЖЕНИЯ АВТОБУСОВ НА СТ.ГОРОХОВЕЦ И ГАЛИЦЫ НА 4 КВАРТАЛ 2025 Г.

№	Маршрут	пл.Пато-личева	ст.Горохо-вец	п.Галицы отправл	ст.Горохо-вец отправл	пл.Пато-личева	День недели
106	Гороховец-ст.Гороховец	4:50	5:10		5:10	5:30	пн-птн
106А	Гороховец-Галицы	5:50	6:10	6:20	6:30	6:50	ежедн.
106А	Гороховец-Галицы	6:40	7:00	7:10	7:20	7:40	ежедн.
106А	Галицы-Гороховец			8:00	8:10	8:30	ежедн.
106А	Гороховец-Галицы	7:50	8:10	8:35	8:45	9:05	ежедн.
106	Гороховец-ст.гороховец	9:05	9:25		10:00	10:20	ежедн.
106А	Гороховец-Галицы	10:40	11:00	11:10	11:20	11:40	пн-сб
106А	Гороховец-Галицы	12:25	12:45	12:50	13:00	13:20	ежедн.
106А	Гороховец-Галицы	13:40	14:00	14:10	14:20	14:40	ежедн.
106	Гороховец- ст.Гороховец	14:50	15:00		15:50	16:20	ежедн.
106А	Гороховец-Галицы	16:30	16:50	17:15	17:25	17:45	пн-птн
106А	Гороховец-Галицы	17:05	17:27	18:00	18:10	18:30	пн-птн
106А	Гороховец-Галицы	17:25	17:45	18:00	18:10	18:30	вых.дн.
106	Гороховец- ст.Гороховец	18:10	18:30		18:30	18:50	ежедн.
106	Гороховец- ст.Гороховец	18:50	19:10		19:20	19:40	пн-птн
106	Гороховец- ст.Гороховец	19:35	20:00		20:25	20:40	сб,вск
106	Гороховец- ст.Гороховец	19:40	20:00		20:25	20:40	пн-птн
106	Гороховец- ст.Гороховец	20:40	21:00		21:00	21:20	ежедн.

РАСПИСАНИЕ ДВИЖЕНИЯ ПРИГОРОДНЫХ АВТОБУСОВ НА ОКТЯБРЬ-ДЕКАБРЬ 2025 Г.

№ марш-рута	Маршрут (начальное место отправления пл.Патоличева)	Время отправления	
101 (101а)	г.Гороховец - с.Фоминки	Отпр. из г.Гороховец 05:30 Отпр. из с.Фоминки 06:30	Вторник, среда, четверг, суббота
		Отпр. из г.Гороховец 13:25 Отпр. из с.Фоминки 14:40	Среда (в Фоминки через Васильчиково, обратно по М7 № 101а)
		Отпр. из г.Гороховец 17:10 Отпр. из с.Фоминки 18:15	Пятница *(на период с 01.10.2025 по 17.10.2025)*
108 (108а) далее 102 (102а)	г. Гороховец, (по М7) – ст. Чулково далее – д. Золотово (обратно через Васильчиково)	Отпр. из г.Гороховца 06:40 Отпр. со ст.Чулково 07:15 Отпр. из д.Золотово 07:50 Отпр. из с.Фоминки 08:15	Пятница
108 (108а) далее 102 (102а)	г. Гороховец, (через Васильчиково) – ст. Чулково далее – д. Золотово (обратно без заезда в Фоминки по М7)	Отпр. из г.Гороховец 13:25 Отпр. со ст.Чулково 14:10 Отпр. из с.Фоминки 14:40 Отпр. из д.Золотово 15:20 Отпр. со ст.Чулково 16:00	Пятница
108 (108а) далее 102 (102а)	г. Гороховец, (через Васильчиково) – ст. Чулково далее – д. Золотово (обратно через Фоминки по М7)	Отпр. из г.Гороховец 13:25 Отпр. со ст.Чулково 14:10 Отпр. из д.Золотово 15:00 Отпр. из с.Фоминки 15:30 Отпр. со ст.Чулково 16:00	Воскресенье
101 далее 103	г.Гороховец - с.Фоминки - - д. Быкасово (обратно через Фоминки)	Отпр. из г.Гороховец 04:40 Отпр. из с.Фоминки 05:35 Отпр. из д.Быкасово 06:00 Отпр. из с.Фоминки 06:30	Понедельник, пятница, воскресенье.
		Отпр. из г.Гороховец 09:45 Отпр. из с.Фоминки 10:45 Отпр. из д.Быкасово 11:15 Отпр. из с.Фоминки 11:45	Ежедневно
107	г.Гороховец – п.т/п Большое	Отпр. из г.Гороховец 06:05 Отпр. из п.т/п Большое 06:40	Ежедневно
		Отпр. из г.Гороховец 11:00 Отпр. из п.т/п Большое 11:30	Среда, пятница
		Отпр. из г.Гороховец 13:25 Отпр. из п.т/п Большое 14:00	Понедельник, вторник, четверг, суббота
		Отпр. из г.Гороховец 15:00 Отпр. из п.т/п Большое 15:30	Рабочие дни
		Отпр. из г.Гороховец 17:30 Отпр. из п.т/п Большое 18:00	Ежедневно
104	г.Гороховец- д.Арефино (через Н.Линию)	Отпр. из г.Гороховец 07:40 Отпр. из д.Арефино: 08:05 Отпр. из г.Гороховец 10:00 Отпр. из д.Арефино: 10:25 Отпр. из г.Гороховец 12:20 Отпр. из д.Арефино: 12:45 Отпр. из г.Гороховец 14:40 Отпр. из д.Арефино: 15:05 Отпр. из г.Гороховец 17:10 Отпр. из д.Арефино: 17:35	Рабочие дни

облик города

Осенний марафон чистоты

Ежегодный традиционный осенний месячник по санитарной уборке, очистке и благоустройству стартовал 1 октября в Гороховце. Он продлится до 31 октября включительно. Во время месячника запланировано проведение общегородского субботника. Он назначен на 11 октября.

Все неравнодушные, желающие сделать наш город чистым, приглашаются принять участие в проводимых мероприятиях по уборке, очистке и подготовке общественных территорий Гороховца к зиме. Гороховчане смогут помочь навести порядок в парках и скверах, на улицах и площадях, а также на придомовых территориях. Руководителям предприятий независимо от форм собственности рекомендовано организовать санитарную очистку, вырубку поросли и самосева на подведомственных территориях.

Напоминаем: нельзя складировать собранный мусор, ветки и другие отходы возле контейнерных площадок и вдоль улично-дорожной сети. УК и ТСЖ должны самостоятельно обеспечить вывоз собранного мусора на санкционированную свалку. В соответствии с Правилами благоустройства территории МО г. Гороховец складирование мусора, собранного во время проведения субботника, в неположенном месте приравнивается к организации несанкционированной свалки и является административным правонарушением.

Что касается несанкционированных свалок: их ликвидации в ходе осеннего месячника будет уделено особое внимание. Начало октября, садово-огородные работы на приусадебных участках практически завершены: урожай собран, ведется чистка приусадебных участков. Как результат, горы мусора, по большей части растительного происхождения, возникающие с завидной периодичностью на контейнерных площадках. Коммунальщики просто не успевают вывозить. Строительного мусора - битого кирпича и кусков бетона, отходов от сноса стен, разборки крыш, опор и оснований - стало меньше. Часто мусор упакован в мешки. И рядом свалены старые автомобильные покрышки. Последние вообще ни под какие категории ТБО или КГМ не подходят. Но ведь несут их на контейнерные площадки! Этот тип отходов наряду со строительным мусором нельзя выбрасывать на контейнерные площадки. Упомянутые категории мусора должны вывозиться на основании отдельных договоров.



Газета сообщала, что местными властями было принято решение привлекать злостных нарушителей правил благоустройства к административной ответственности. Нормативная база для этого есть - это «Закон Владимирской области от 14.02.2003 N 11-ОЗ (ред. от 28.12.2023) "Об административных правонарушениях во Владимирской области" (принят постановлением ЗС Владимирской области от 29.01.2003 N 11). В соответствии со статьей 12 «Административные правонарушения в сфере благоустройства» нарушение муниципальных правил благоустройства, выразившееся в сбросе, складировании и (или) временном хранении мусора, порубочных остатков деревьев листвы и т.п. на территориях общего пользования влечет наложение административного штрафа на граждан в размере от двух тысяч до четырех тысяч рублей. Материала для привлечения к ответственности, в том числе от видео фиксации с помощью, установленных на контейнерных площадках видеокамерах наблюдения, достаточно.



В. Михайлов

на спортивной волне

«Огонёк» - серебряный призёр

28 сентября в г.Гусь-Хрустальный состоялось первенство Владимирской области по футболу среди команд девушек.

Гороховецкая команда «Огонёк» стала серебряным призёром этих соревнований!

Лучшими игроками признаны Анна Лисина и Виолетта Данилова. А Анну Катышеву, которой в этот день исполнилось 10 лет, поздравили с юбилеем и вручили памятный приз.



В пятерке лучших

Гороховецкий район занял 1 место в чемпионате и первенстве по спортивному ориентированию в своей подгруппе!

Эти соревнования проходили в зачет круглогодичной Спартакиады среди муниципальных образований Владимирской области.

Ребята достойно выступили и показали следующие результаты (инструктор по спорту Анатолий Павлов). В 1-й день соревнований (кросс-спринт) Илья Байдулин занял 5 место. Во 2-й день спартакиады (эстафета) Максим Летов, Илья Байдулин, Павел Усанов, Лев Мещеряков, Мария Павлова и Анастасия Охапкина заняли 5 место.

В общем зачете Гороховецкий район стал четвертым из 12 участвующих муниципальных образований.

Награды гиревиков

В Савинском районе Ивановской области 27 сентября прошли чемпионат и первенство по гиревому спорту.

В соревнованиях приняли участие команды Ивановской, Рязанской, Владимирской областей.

Команда гороховецких гиревиков в составе 12 человек приняла участие благодаря поддержке врио главы администрации МО Куприяновское Сергея Корявина.

В командном зачёте наша команда (тренер Сергей Борисов) завоевала 2 место.

В своих возрастных и весовых категориях призовые места заняли: Кристина Пижонова, Дмитрий Смирнов, Артем Владимиров, Сергей Фурманов, Артем Колесников, Матвей Хаев, Сергей Борисов, Егор Крылов, Александр Демин, Архип Дергунов.

Команда выражает благодарность за поддержку С.И. Корявину, родителям Кристины Пижоновой, Дмитрия Смирнова и Артёму Колесникову за предоставление транспорта для поездки на соревнования.

Скоро гиревики отправятся в Белоруссию на международные соревнования. Желаем спортивной удачи!

Русская тройка

27 сентября прошел открытый чемпионат Гороховецкого района по русскому жиму в дисциплине русская тройка среди инвалидов и лиц с ограниченными возможностями здоровья (ОВЗ).

Участие в соревнованиях приняли спортсмены из Вязников, п.Вольгинский и Гороховца. Среди спортсменов были участники боевых действий СВО и Чечни.

Приветствовал и поздравил спортсменов председатель Совета народных депутатов Гороховецкого муниципального округа Василий Бондаренко.

В номинации юноши до 15 лет: 1 место – Алексей Манаев, 2 – Матвей Селюхов.

Среди девочек до 14 лет: 1 место – Ксения Тесёлкина, 2 – Анфиса Соболева, 3 – Василиса Соболева.

Среди женщин с поражением опорно-двигательного аппарата (ПОДА): 1 место – Эльвира Ерофеева, 2 место – Светлана Бобко.

Среди мужчин (ПОДА): 1 место – Дмитрий Манаев, 2 – Анатолий Волков, 3 место – Виктор Пермяков.

Среди женщин с ОВЗ: 1 место – Наталья Шиганцева, 2 – Анна Лавришина, 3 – Елена Муртазина.

Среди мужчин с ОВЗ: 1 место – Роман Мальцев, 2 –Александр Овсянников, 3 – Евгений Ковалёв.

Соб.инф.

6 октября ПОНЕДЕЛЬНИК

ПЕРВЫЙ

5.00 "Доброе утро" **9.00, 12.00, 15.00, 18.00, 3.00** Новости **9.20** "Модный приговор" (0+) **10.10** "Жить здорово!" (16+) **11.00, 12.15, 18.30** "Время покажет" (16+) **14.00, 17.00, 23.00** "Большая игра" (16+) **15.15** "Давай поженимся!" (16+) **16.05** "Мужское / Женское" (16+) **19.50** "Пусть говорят" (16+) **21.00** "Время" **22.00** "Улица Шекспира" (16+) **0.10** "Время героев" (16+) **1.10, 3.05** ПОДКАСТ.ЛАБ (16+).

РОССИЯ 1

5.00 "Утро России" **9.00, 11.00, 14.00, 16.30, 20.00, 3.00** Вести. **9.30** Местное время. **9.55** "О самом главном" (12+) **11.30, 21.10** Вести. Местное время. **12.00, 18.00** "60 минут" (12+) **14.30, 2.10, 3.30** "ТАЙНЫ СЛЕДСТВИЯ" (16+) **17.00** "Малахов" (16+) **21.30** "АННА МЕДИУМ. НОВЫЕ СЕРИИ" (16+) **23.30** "Вечер с Владимиром Соловьёвым" (12+).

НТВ

4.50, 8.25, 10.35 "МОРСКИЕ ДЬЯВОЛЫ. СМЕРЧ. СУДЬБЫ" (16+) **6.30** "Утро. Самое лучшее" (16+) **8.00, 10.00, 13.00, 16.00, 19.00, 23.35** "Сегодня" **13.25** "Чрезвычайное происшествие" **14.00** "Место встречи" **16.45** "За гранью" (16+) **17.50** "ДНК" (16+) **20.00** "ДУШЕГУБЫ" (16+) **22.20, 0.00** "РЕАЛИЗАЦИЯ" (16+) **2.45** "ОПЕРАЦИЯ "КУКЛОВОД" (16+).

ТВ ЦЕНТР

6.00 "Настроение" **8.10** "Смех, дрожь и видео" (16+) **8.45** "БЕССОННИЦА. ФИАЛКА - ЦВЕТОК ОДИНОЧЕСТВА" (16+) **10.45, 17.35, 0.30** "Петровка, 38" (16+) **10.55** "Городское собрание" (12+) **11.30, 14.30, 17.50, 22.00, 0.00** События. **11.50** "ДЕЛА ЖИТЕЙСКИЕ" (12+) **13.45, 4.55** "Мой герой. Ирина Чериченко" (12+) **14.50** Город новостей. **15.05, 2.45** "НАСТЕНЬКА. НА ОСТРИЕ ИГЛЫ" (16+) **17.05** "Фактор bezопасности" (12+) **18.15** "УЛОВКИ РАЗУМА" (12+) **22.35** "Семена инноваций" (16+) **23.05** "Знак качества" (16+) **0.40** "Тайная комната. Принц Тьмы" (16+) **1.25** "Звёздная эмиграция" (16+) **2.05** "Прощание. Людмила Зыкина" (16+) **4.10** "Игорь Старыгин. Последняя дуэль" (16+) **5.30** Тайна песни. (16+).

КУЛЬТУРА

6.30 Диалоги о животных. **7.20** Невский ковчег. Теория невозможного. **7.50, 2.40** "Первые в мире" **8.05** Черные дыры. Белые пятна. **8.45** "ПОСЛЕДНИЙ ВИЗИТ" **10.00, 12.30, 17.00, 19.30, 0.00** Новости культуры. **10.15** "Наблюдатель" **11.15, 0.15** XX век. **12.45** Новости. Подробно. АРТ. **13.00** Линия жизни. **13.55** "ТРЕТИЙ В ПЯТОМ РЯДУ" **15.25** "Агора" **16.30** "Передвижники. Дмитрий Менделеев и передвижники" **17.15** Мастера вокального искусства. **18.20** "Рассказы из русской истории" **19.45** Главная роль. **20.05** "ОПЕРАЦИЯ "Трест" **21.30** "Сати. Нескучная классика..." **22.10** "МЕГРЭ" **1.15** Р.Щедрин. Избранные произведения. Симфонический оркестр Мариинского театра. Дирижёр Валерий Гергиев.

РЕН ТВ

5.00, 18.00, 1.55, 4.30 "Самые шокирующие гипотезы" 16+. **6.00** "С бодрым утром!" 16+. **8.30, 12.30, 16.30, 19.30, 23.00** "Новости" 16+. **9.00** "Военная тайна с Игорем Прокопенко" 16+. **11.00** "Как устроен мир с Тимофеем Баженовым" 16+. **12.00, 16.00, 19.00** "Информационная программа 112" 16+. **13.00** "Загадки человечества с Олегом Шишкиным" 16+. **14.00** "Невероятно интересные истории" 16+. **15.00** "Засекреченные списки" 16+. **17.00, 2.40** "Тайны Чапман" 16+. **20.00** "ПРЕСТУПНИК" 16+. **22.05** "Знаете ли вы, что?" 16+. **23.30** "ВСЕ ДЕНЬГИ МИРА" 18+.

7 октября ВТОРНИК

ПЕРВЫЙ

5.00 "Доброе утро" **9.00, 12.00, 15.00, 18.00, 3.00** Новости **9.20** "Модный приговор" (0+) **10.10** "Жить здорово!" (16+) **11.00, 12.15, 18.30** "Время покажет" (16+) **14.00, 17.00, 23.00** "Большая игра" (16+) **15.15** "Давай поженимся!" (16+) **16.05** "Мужское / Женское" (16+) **19.50** "Пусть говорят" (16+) **21.00** "Время" **22.00** "Улица Шекспира" (16+) **0.10, 3.05** ПОДКАСТ.ЛАБ (16+).

РОССИЯ 1

5.00 "Утро России" **9.00, 11.00, 14.00, 16.30, 20.00, 3.00** Вести. **9.30** Местное время. **9.55** "О самом главном" (12+) **11.30, 21.10** Вести. Местное время. **12.00, 18.00** "60 минут" (12+) **14.30, 2.10, 3.30** "ТАЙНЫ СЛЕДСТВИЯ" (16+) **17.00** "Малахов" (16+) **21.30** "АННА МЕДИУМ. НОВЫЕ СЕРИИ" (16+) **23.30** "Вечер с Владимиром Соловьёвым" (12+).

НТВ

5.00 "МОРСКИЕ ДЬЯВОЛЫ. СМЕРЧ. СУДЬБЫ" (16+) **6.30** "Утро. Самое лучшее" (16+) **8.00, 10.00, 13.00, 16.00, 19.00, 23.35** "Сегодня" **8.25, 10.35** "МОРСКИЕ ДЬЯВОЛЫ. СУДЬБЫ" (16+) **13.25** "Чрезвычайное происшествие" **14.00** "Место встречи" **16.45** "За гранью" (16+) **17.50** "ДНК" (16+) **20.00** "ДУШЕГУБЫ" (16+) **22.20**, 0.00 "РЕАЛИЗАЦИЯ" (16+) **0.55** "ОПЕРАЦИЯ "КУКЛОВОД" (16+).

ТВ ЦЕНТР

6.00 "Настроение" **8.15** "Доктор И..." (16+) **8.40** "БЕССОННИЦА. БЕРЕГИНЯ" (16+) **10.40, 4.15** "Актёрские драмы. Старость не радость" (16+) **11.30, 14.30, 17.50, 22.00, 0.00** События. **11.50** "ДЕЛА ЖИТЕЙСКИЕ" (12+) **13.45, 4.55** "Мой герой. Владимир Молчанов" (12+) **14.50** Город новостей. **15.05, 2.45** "НАСТЕНЬКА. ГОРЯЧИЕ ПИРОЖКИ" (16+) **17.00** "Легенды эстрады. Не стреляйте в пародиста!" (16+) **18.15** "УЛОВКИ РАЗУМА. ТАЙНЫ ЭЛЬФА" (16+) **20.00** "УЛОВКИ РАЗУМА. СПЯЩИЕ КРАСАВИЦЫ" (16+) **22.35** "Закон и порядок" (16+) **23.05** "Голые кадры" (16+) **0.30** "Петровка, 38" (16+) **0.45** "Русские тайны. Мировая закулиса" (16+) **1.25** "Прощание. Владимир Лёвкин" (16+) **2.05** "Следствие ведет КГБ. Похищение "Святого Луки" (16+) **5.30** Тайна песни. (16+).

КУЛЬТУРА

6.30 Диалоги о животных. **7.20, 13.00, 0.15** Ступени Цивилизации. **8.15, 22.15** "МЕГРЭ" **10.00, 12.30, 17.00, 19.30, 0.00** Новости культуры. **10.15** "Наблюдатель" **11.10, 1.10** XX век. **12.45** Новости. Подробно. Книги. **13.55, 20.05** "ОПЕРАЦИЯ "Трест" **15.20** "Людмила Фетисова. Запомните меня весёлой..." **15.45** "Сати. Нескучная классика..." **16.30** "Эрмитаж" **17.15** Памяти Родиона Щедрина. Р. Щедрин. Избранные произведения. **18.35** Линия жизни. **19.45** Главная роль. **21.35** "Белая студия" **2.30** Роман в камне.

РЕН ТВ

5.00, 18.00, 1.55, 4.30 "Самые шокирующие гипотезы" 16+. **6.00 "**С бодрым утром!" 16+. **8.30, 12.30, 16.30, 19.30, 23.00** "Новости" 16+. **9.00 "**Военная тайна с Игорем Прокопенко" 16+. **10.00** "СОВБЕЗ" 16+. **11.00** "Как устроен мир с Тимофеем Баженовым" 16+. **12.00**, 16.00, 19.00 "Информационная программа 112" 16+. **13.00** "Загадки человечества с Олегом Шишкиным" 16+. **14.00** "Невероятно интересные истории" 16+. **15.00** Документальный спецпроект 16+. **17.00, 2.40** "Тайны Чапман" 16+. **20.00** "ЗАТЕРЯННЫЙ ГОРОД Z" 16+. **22.40** "Смотреть всем!" 16+. **23.30** "БРУКЛИНСКИЕ ПОЛИЦЕЙСКИЕ" 18+.

8 октября СРЕДА

ПЕРВЫЙ

5.00 "Доброе утро" **9.00, 12.00, 15.00, 18.00, 3.00** Новости **9.20** "Модный приговор" (0+) **10.10** "Жить здорово!" (16+) **11.00, 12.15, 18.30** "Время покажет" (16+) **14.00, 17.00, 23.00** "Большая игра" (16+) **15.15** "Давай поженимся!" (16+) **16.05** "Мужское / Женское" (16+) **19.50** "Пусть говорят" (16+) **21.00** "Время" **22.00** "Улица Шекспира" (16+) **0.10, 3.05** ПОДКАСТ.ЛАБ (16+).

РОССИЯ 1

5.00 "Утро России" **9.00, 11.00, 14.00, 16.30, 20.00, 3.00** Вести. **9.30** Местное время. **9.55** "О самом главном" (12+) **11.30, 21.10** Вести. Местное время. **12.00, 18.00** "60 минут" (12+) **14.30, 2.10, 3.30** "ТАЙНЫ СЛЕДСТВИЯ" (16+) **17.00** "Малахов" (16+) **21.30** "АННА МЕДИУМ. НОВЫЕ СЕРИИ" (16+) **23.30** "Вечер с Владимиром Соловьёвым" (12+).

НТВ

4.50, 8.25, 10.35 "МОРСКИЕ ДЬЯВОЛЫ. СУДЬБЫ" (16+) **6.30** "Утро. Самое лучшее" (16+) **8.00, 10.00, 13.00, 16.00, 19.00, 23.35** "Сегодня" **13.25** "Чрезвычайное происшествие" **14.00** "Место встречи" **16.45** "За гранью" (16+) **17.50** "ДНК" (16+) **20.00** "ДУШЕГУБЫ" (16+) **22.20, 0.00** "РЕАЛИЗАЦИЯ" (16+) **0.55** "ОПЕРАЦИЯ "КУКЛОВОД" (16+).

ТВ ЦЕНТР

6.00 "Настроение" **8.15** "Доктор И..." (16+) **8.45** "БЕССОННИЦА. СМЕРТЬ КАРАБАСА" (16+) **10.35, 4.15** "Актёрские драмы. Обманутые жёны" (16+) **11.30, 14.30, 17.50, 22.00, 0.00** События. **11.50** "ДЕЛА ЖИТЕЙСКИЕ" (16+) **13.45, 4.55** "Мой герой. Григорий Антипенко" (12+) **14.50** Город новостей. **15.05, 2.50** "НАСТЕНЬКА. СУВЕНИР НА ПАМЯТЬ" (16+) **17.00** "Легенды эстрады. А в ресторане..." (16+) **18.10** "УЛОВКИ РАЗУМА. ТОТ, КТО ПОМНИТ" (16+) **20.00** "УЛОВКИ РАЗУМА. БЕЗМОЛВНАЯ ПАЦИЕНТКА" (16+) **22.35** "Хватит слухов!" (16+) **23.05** "Хроники московского быта. Тузик в обмороке" (16+) **0.30** "Петровка, 38" (16+) **0.45** "Следствие ведёт КГБ. Трамвай отчаяния" (16+) **1.25** "Знак качества" (16+) **2.05** "Мифы о еде. Колбаса" (16+) **5.30** "Война и мир" (16+)

КУЛЬТУРА

6.30 Диалоги о животных. **7.20, 13.00, 0.05** Ступени Цивилизации. **8.15, 22.15** "МЕГРЭ" **10.00, 12.30, 17.00, 19.30, 23.50** Новости культуры. **10.15** "Наблюдатель" **11.10, 1.00** XX век. **12.10** "Забытое ремесло" **12.45** Новости. Подробно. Кино. **13.55, 20.05** "ОПЕРАЦИЯ "Трест" **15.45** "Белая студия" **16.30** "Библейский сюжет" **17.15, 2.05** Мастера вокального искусства. "Опера-гала" XIV Международного фестиваля Мстислава Ростроповича. Часть первая. **18.15** Роман в камне. **18.45** "Семинар" **19.45** Главная роль. **21.30** Власть факта.

РЕН ТВ

5.00, 18.00, 1.30, 4.30 "Самые шокирующие гипотезы" 16+. **6.00** "С бодрым утром!" 16+. **8.30, 12.30, 16.30, 19.30, 23.00** "Новости" 16+. **9.00** Документальный спецпроект 16+. **10.00** "Засекреченные списки" 16+. **11.00** "Как устроен мир с Тимофеем Баженовым" 16+. **12.00, 16.00, 19.00** "Информационная программа 112" 16+. **13.00** "Загадки человечества с Олегом Шишкиным" 16+. **14.00** "Невероятно интересные истории" 16+. **15.00** "Легенды и мифы" 16+. **17.00, 2.20** "Тайны Чапман" 16+. **20.00** "ЦИКАДА 3301: КВЕСТ ДЛЯ ХАКЕРА" 16+. **22.00** "Безумные факты" 16+. **23.30** "ОПАСНЫЙ БИЗНЕС" 18+.

Телепрограмма предоставлена АО «Сервис-ТВ»

ТВ

9 октября ЧЕТВЕРГ

ПЕРВЫЙ

5.00 "Доброе утро" **9.00, 12.00, 15.00, 18.00, 3.00** Новости **9.20** "Модный приговор" (0+) **10.10** "Жить здорово!" (16+) **11.00, 12.15, 18.30** "Время покажет" (16+) **14.00, 17.00, 23.00** "Большая игра" (16+) **15.15** "Давай поженимся!" (16+) **16.05** "Мужское / Женское" (16+) **19.50** "Пусть говорят" (16+) **21.00** "Время" **22.00** "Улица Шекспира" (16+) **0.10, 3.05** ПОДКАСТ.ЛАБ (16+).

РОССИЯ 1

5.00 "Утро России" **9.00, 11.00, 14.00, 16.30, 20.00, 3.00** Вести. **9.30** Местное время. **9.55** "О самом главном" (12+) **11.30, 21.10** Вести. Местное время. **12.00, 18.00** "60 минут" (12+) **14.30, 2.10, 3.30** "ТАЙНЫ СЛЕДСТВИЯ" (16+) **17.00** "Малахов" (16+) **21.30** "АННА МЕДИУМ. НОВЫЕ СЕРИИ" (16+) **23.30** "Вечер с Владимиром Соловьёвым" (12+).

НТВ

4.50 "МОРСКИЕ ДЬЯВОЛЫ. СУДЬБЫ" (16+) **6.30** "Утро. Самое лучшее" (16+) **8.00, 10.00, 13.00, 16.00, 19.00, 23.35** "Сегодня" **8.25, 10.35** "МОРСКИЕ ДЬЯВОЛЫ. СМЕРЧ" (16+) **13.25** "Чрезвычайное происшествие" **14.00** "Место встречи" **16.45** "За гранью" (16+) **17.50** "ДНК" (16+) **20.00** "ДУШЕГУБЫ" (16+) **22.20, 0.00** "РЕАЛИЗАЦИЯ" (16+) **0.55** "Поздняков" (16+) **1.10** "Мы и наука. Наука и мы" (12+) **1.50** "НАСТАВНИК" (16+).

ТВ ЦЕНТР

6.00 "Настроение" **8.15** "Доктор И..." (16+) **8.40** "БЕССОННИЦА. УЛЫБКА ДРАКОНА" (16+) **10.35, 4.15** "Актёрские драмы. Остаться в живых" (16+) **11.30, 14.30, 17.50, 22.00, 0.00** События. **11.50** "ДЕЛА ЖИТЕЙСКИЕ" (16+) **13.45, 4.55** "Мой герой. Всеволод Болдин" (12+) **14.50** Город новостей. **15.05, 2.50** "НАСТЕНЬКА. МЕДОВИК И КЛУБНИЧНЫЙ МОХИТО" (16+) **17.00** "Легенды эстрады. Кремлёвские соловьи" (16+) **18.10** "УЛОВКИ РАЗУМА. БЕЗ ВИНЫ ВИНОВАТЫЕ" (16+) **20.00** "УЛОВКИ РАЗУМА. ВЫСТРЕЛ ИЗ ПРОШЛОГО" (16+) **22.35** "10 самых... Битва за детей" (16+ **23.05** "Актёрские драмы. Бег за молодостью" (16+) **0.30** "Петровка, 38" (16+) **0.45** "Настоящий детектив. Паутина любви" (16+) **1.25** "Хроники московского быта. Нищие вдовы" (12+) **2.05** "Дорогие товарищи. Дело манекенщицы" (16+) **5.30** "Сказ про то, как царь Пётр арапа женил" (16+).

КУЛЬТУРА

6.30 Диалоги о животных. **7.20, 13.00, 0.05** Ступени Цивилизации. **8.15, 22.15** "МЕГРЭ" **9.40** "Забытое ремесло" **10.00, 12.30, 17.00, 19.30, 23.50** Новости культуры. **10.15** "Наблюдатель". **11.10**, 1.00 XX век. **12.45** Новости. Подробно. Театр. **13.55, 20.05** "ОПЕРАЦИЯ "Трест" **15.20** Роман в камне. **15.50** Острова. **16.30** Моя любовь – Россия! **17.15, 2.00** Мастера вокального искусства. **18.15** Роман в камне. **18.45** "Семинар" **19.45** Главная роль. **21.30** "Энигма. Лоуренс Браунли".

РЕН ТВ

5.00, 18.00, 1.25, 4.25 "Самые шокирующие гипотезы" 16+. **6.00** "С бодрым утром!" 16+. **8.30, 12.30, 16.30, 19.30, 23.00** "Новости" 16+. **9.00** Документальный спецпроект 16+. **10.00** "Засекреченные списки" 16+. **11.00** "Как устроен мир с Тимофеем Баженовым" 16+. **12.00, 16.00, 19.00** "Информационная программа 112" 16+. **13.00** "Купи-продай" 16+. **14.00** "Невероятно интересные истории" 16+. **15.00** "Неизвестная история" 16+. **17.00, 2.10** "Тайны Чапман" 16+. **20.00** "ГРЕНЛАНДИЯ" 16+. **22.20** "Момент в истории" 16+. **23.30** "ПОДЛОДКА U-235" 18+.

10 октября ПЯТНИЦА

ПЕРВЫЙ

5.00 "Доброе утро" **9.00, 12.00, 15.00, 18.00** Новости **9.20** "Модный приговор" (0+) **10.10** "Жить здорово!" (16+) **11.00, 12.15** "Время покажет" (16+) **14.00, 17.00** "Большая игра" (16+) **15.15** "Давай поженимся!" (16+) **16.05** "Мужское / Женское" (16+) **18.40** "Человек и закон" (16+) **19.45** "Поле чудес" (16+) **21.00** "Время" **21.45** "Голос. Дети" (0+) **23.25** Евгений Миронов, Светлана Захарова, Вадим Репин в гала-концерте Аиды Гарифуллиной в Большом театре (0+) **1.00** ПОДКАСТ.ЛАБ (16+).

РОССИЯ 1

5.00 "Утро России" **9.00, 11.00, 14.00, 16.30, 20.00** Вести. **9.30** Местное время. **9.55** "О самом главном" (12+) **11.30, 21.10** Вести. Местное время. **12.00, 18.00** "60 минут" (12+) **14.30** "ТАЙНЫ СЛЕДСТВИЯ" (16+) **17.00** "Прямой эфир" (16+) **21.30** "Ну-ка, все вместе!" (12+) **23.55** "Истории Большой Страны" (12+) **0.55** "БЕЗ ТЕБЯ" (12+).

НТВ

4.50, 11.05 "МОРСКИЕ ДЬЯВОЛЫ. СМЕРЧ" (16+) **6.30** "Утро. Самое лучшее" (16+) **8.00, 10.00, 13.00, 16.00, 19.00** "Сегодня" **8.25** "Мои университеты. Будущее за настоящим" (6+) **9.25, 10.35** "Следствие вели..." (16+) **13.25** "Чрезвычайное происшествие" **14.00** "Место встречи" **16.45** "ДНК" (16+) **17.55** "Жди меня" (12+) **20.00** "ДУШЕГУБЫ" (16+) **22.20** "РЕАЛИЗАЦИЯ" (16+) **0.20** "Своя правда" (16+) **2.15** "Захар Прилепин. Уроки русского" (12+) **2.45** "Квартирный вопрос" (0+) **3.35** "АГЕНТСТВО СКРЫТЫХ КАМЕР" (16+).

ТВ ЦЕНТР

6.00 "Настроение" **8.25, 11.50** "ЖЕНСКИЙ ПРИГОВОР" (12+) **11.30, 14.30, 17.50** События. **12.35** "РОКОВОЙ МУЖЧИНА" (16+) **14.50** Город новостей. **15.05** "РОКОВОЙ МУЖЧИНА" (16+) **17.00** "Легенды эстрады. Формула хита" (16+) **18.15** "СТРЕКОЗА НАД ОМУТОМ" (16+) **20.05** "ИЩУ ДЕВУШКУ С ГОЛУБЫМИ ГЛАЗАМИ" (16+) **22.00** "В центре событий" **23.05** "Приют комедиантов" (12+) **0.35** "НЕ МОГУ СКАЗАТЬ "ПРОЩАЙ" (12+) **2.05** "Петровка, 38" (16+) **2.20** "Закон и порядок" (16+) **2.45** "ДЬЯВОЛ КРОЕТСЯ В МЕЛОЧАХ" (12+) **5.40** "Москва резиновая" (16+) **6.10** "Невидимый поединок. Ришар и Депардье" (16+)

КУЛЬТУРА

6.30 Диалоги о животных. **7.20, 13.00** Ступени Цивилизации. **8.15** "МЕГРЭ" **9.45, 15.30** "Забытое ремесло" **10.00, 12.30, 17.00, 19.30, 23.10** Новости культуры. **10.15** Шедевры старого кино. "Сильва" **11.35** Острова. **12.45** "Первые в мире" **14.00** "ОПЕРАЦИЯ "Трест" **15.45** "Энигма. Лоуренс Браунли" **16.30** Письма из провинции. **17.15, 1.45** Мастера вокального искусства. **18.05** "Царская ложа" **18.45** "Семинар" **19.45** Главная роль. **20.05, 0.55** Искатели. **20.50** "ЗОЛОТАЯ БАБА" **22.10** "2 Верник 2" **23.25** "ОСОБНЯК НА ЗЕЛЕНОЙ" **2.30** Мультфильмы для взрослых.

РЕН ТВ

5.00, 18.00, 3.05 "Самые шокирующие гипотезы" 16+. **6.00** "С бодрым утром!" 16+. **8.30, 12.30, 16.30, 19.30** "Новости" 16+. **9.00** Документальный спецпроект 16+. **10.00** "Засекреченные списки" 16+. **11.00** "Как устроен мир с Тимофеем Баженовым" 16+. **12.00, 16.00, 19.00** "Информационная программа 112" 16+. **13.00** "Тайны Чапман" 16+. **17.00** "Главные тайны мира" 16+. **20.00** "СТРЕЛА ВОЗМЕЗДИЯ" 16+. **21.40** "КРУТЫЕ МЕРЫ" 16+. **23.30** "В ПОГОНЕ" 18+. **1.05** "ОХОТА" 18+.

11 октября СУББОТА

ПЕРВЫЙ

6.00 "Доброе утро. Суббота" **9.00** "Умницы и умники" (12+) **9.45** "Слово пастыря" (0+) **10.00, 12.00, 18.00** Новости **10.15** "Наталья Селезнёва. "Мне легче шутить, чем плакать" (12+) **11.05** "Вспомнить всё" (12+) **12.15** "Поехали!" (12+) **13.10** "Ирина Печерникова. Мне не больно" (12+) **14.05** "Доживем до понедельника" (12+) **16.05** "О чем молчал Вячеслав Тихонов" (12+) **16.55** "Кто хочет стать миллионером?" (12+) **18.20** "Эксклюзив" (16+) **19.15** Праздничный концерт ко Дню работника сельского хозяйства (12+) **21.00** "Время" **21.45** "Что? Где? Когда?" (16+) **22.55** "Шербурские зонтики" (16+) **0.40** ПОДКАСТ.ЛАБ (16+).

РОССИЯ 1

5.00 "Утро России. Суббота" **8.00** Местное время. Суббота. **8.35** "По секрету всему свету" **9.00** "Формула еды" (12+) **9.25** "Пятеро на одного" **10.10** "Сто к одному" **11.00, 14.00, 17.00, 20.00** Вести. **11.30** "Наши. Военкоры" (12+) **12.00** "Доктор Мясников" (12+) **13.00** "Большие перемены" **14.30, 20.50** Вести. Местное время. **14.50** "Юморина-2025" (16+) **17.50** "Привет, Андрей!" (12+) **21.00** "В КРУГЕ СВЕТА" (16+) **0.45** "НАЧНЁМ ВСЁ СНАЧАЛА" (12+).

НТВ

4.35 "ПРИСТАВЫ" (12+) **6.20** "Жди меня" (12+) **7.20** "Смотр" (16+) **8.00, 10.00, 16.00** "Сегодня" **8.20** "Поедем, поедим!" (16+) **9.20** "Едим дома" (0+) **10.20** "Главная дорога" (16+) **11.00** "Живая еда" с Сергеем Малозёмовым (12+) **12.00** "Квартирный вопрос" (0+) **13.00** "САТЬЯ" (16+) **14.00** "Секрет на миллион" (16+) **16.20** "ЧП. Расследование" (16+) **17.00** "Своя игра" (0+) **18.00** "Следствие вели..." (16+) **19.00** "Центральное телевидение" **20.10** "ВИА Суперстар!" (16+) **23.15** "Ты не поверишь!" (16+) **0.20** "Ч.Т.Д." с Маргаритой Симоньян (16+) **1.00** "Квартирник НТВ у Маргулиса" (16+) **2.20** "Дачный ответ" (0+) **3.15** "ЧУЖОЙ ДЕД" (16+).

ТВ ЦЕНТР

6.50 "Православная энциклопедия" (6+) **7.15** "ИЩУ ДЕВУШКУ С ГОЛУБЫМИ ГЛАЗАМИ" (16+) **9.00** "Здоровый смысл" (16+) **9.30** "Смех, дрожь и видео" (16+) **10.05** "Мифы о еде. Пельмени" (16+) **10.55** "Просто & вкусно" (6+) **11.30, 14.30, 23.35** События. **11.50** "Смешите меня семеро" (16+) **12.40** "Нехмурые люди" (16+) **13.10, 14.50** "ПАПА ДЛЯ ВСЕХ" (16+) **17.15** "ПАПА ДЛЯ ВСЕХ-2" (16+) **21.00** "Постскриптум" **22.10** "Право знать!" (16+) **23.45** "Русские тайны. Воры в законе" (16+) **0.30** "90-е. Пауки в банках" (16+) **1.10** "Семена инноваций" (16+) **1.35** "Хватит слухов!" (16+) **2.05** "Легенды эстрады. Не стреляйте в пародиста!" (16+) **2.45** "Легенды эстрады. Формула хита" (16+) **3.25** "Легенды эстрады. Кремлёвские соловьи" (16+) **4.05** "Легенды эстрады. А в ресторане..." (16+) **4.45** "Экипаж" (16+) **5.10** "Петровка, 38" (16+) **5.20** "10 самых... Битва за детей" (16+).

КУЛЬТУРА

6.30 "Библейский сюжет" **7.05** Мультфильмы. **8.15, 0.15** "КЛАД" **9.35** "Мы - грамотеи!" **10.20** "ЗОЛОТАЯ БАБА" **11.35** Человеческий фактор. **12.05** Черные дыры. Белые пятна. **12.45** "Эрмитаж" **13.15, 1.35** "Сила природы" **14.10** "Рассказы из русской истории" **15.20** Большие и маленькие. **17.15** "Без границ" **17.45** Кино о кино. **18.25** "СВАДЬБА" **19.30** Новости культуры. **19.45** "Твердыни земли русской" **20.35** "ГОРОЖАНЕ" **22.00** "Агора" **23.00** Клуб "Шаболовка, 37" **2.30** Мультфильмы для взрослых.

РЕН ТВ

5.00, 2.00 "Самые шокирующие гипотезы" 16+. **6.00** "С бодрым утром!" 16+. **8.30, 12.30, 16.30, 19.30** "Новости" 16+. **8.55** "Самая народная программа" 16+. **9.25** "Знаете ли вы, что?" 16+. **10.25** "Наука и техника" 16+. **11.30** "Легенды и мифы" 16+. **12.55** "Неизвестная история" 16+. **14.00** "Купи-продай" 16+. **14.55** "Безумные факты" 16+. **16.00** "Информационная программа 112" 16+. **17.00** Документальный спецпроект 16+. **18.00** "Засекреченные списки" 16+. **19.00** "Добровэфире" 16+. **20.00** "БОЛЬШЕ, ЧЕМ ЛЮДИ" 16+. **21.55** "СТРАХОВЩИК" 16+. **0.05** "ЗОНА 414" 18+.

12 октября ВОСКРЕСЕНЬЕ

ПЕРВЫЙ

6.00, 10.00, 12.00, 18.00 Новости **6.10** "Играй, гармонь любимая!" (12+) **6.55** "Часовой" (12+) **7.25** "Здоровье" (16+) **8.30** "Золотая коллекция Союзмультфильма" (0+) **9.10** "Непутевые заметки" (12+) **9.30** "Мечталлион" (12+) **10.15** "Жизнь своих" (12+) **11.05** "Повара на колесах" (12+) **12.15** К 130-летию со дня рождения поэта. "Есенин" (16+) **19.00** "Две звезды" (12+) **21.00** "Время" **23.00** "Опасная близость" (18+) **0.00** ПОДКАСТ.ЛАБ (16+).

РОССИЯ 1

5.30, 1.35 "НЕСМЕШНАЯ ЛЮБОВЬ" (12+) **7.20** "В кругу друзей" **8.00** Местное время. Воскресенье. **8.35** "Когда все дома с Тимуром Кизяковым" **9.25** "Утренняя почта с Николаем Басковым" **10.10** "Сто к одному" **11.00, 14.00, 17.00** Вести. **11.30** "Наши. Военкоры" (12+) **12.00** "Доктор Мясников" (12+) **13.00** "Судьба человека с Борисом Корчевниковым" (12+) **14.30** Вести. Местное время. **15.00** "Парад юмора" (16+) **17.50** "Песни от всей души" (12+) **20.00** Вести недели. **22.30** Москва. Кремль. Путин. **23.00** "Воскресный вечер с Владимиром Соловьёвым" (12+).

НТВ

4.50 "ПРИСТАВЫ" (12+) **6.50** "Центральное телевидение" (16+) **8.00, 10.00, 16.00** "Сегодня" **8.20** "У нас выигрывают!" (12+) **10.20** "Первая передача" (16+) **11.00** "Чудо техники" (12+) **12.00** "Дачный ответ" (0+) **13.00** "НашПотребНадзор" (16+) **14.00** "Однажды..." (16+) **15.00** "Своя игра" (0+) **16.20** "Человек в праве с Андреем Куницыным" (16+) **17.00** "Следствие вели..." (16+) **18.00** "Новые русские сенсации" (16+) **19.00** "Итоги недели с Владимиром Чернышевым" **20.20** "Ты супер!" (6+) **23.00** "Наше поколение-2025" (0+) **1.45** "Основано на реальных событиях" (16+).

ТВ ЦЕНТР

5.45 "СТРЕКОЗА НАД ОМУТОМ" (16+) **7.15** "УЛОВКИ РАЗУМА. ТАЙНЫ ЭЛЬФА" (16+) **9.05** "УЛОВКИ РАЗУМА. СПЯЩИЕ КРАСАВИЦЫ" (16+) **10.55** "Полезная программа" (6+) **11.30, 0.40** События. **11.50** "Наша смешная жизнь" (16+) **12.35** "НЕ МОГУ СКАЗАТЬ "ПРОЩАЙ" (12+) **14.30, 5.30** Московская неделя. **15.00** "Хроники московского быта. Страшная сказка" (16+) **15.50** "Настоящий детектив. Мемуары убийцы" (16+) **16.40** "Русские тайны. Проклятие Мессинга" (16+) **17.30** "ВЕРНИТЕ МНЕ МУЖА" (16+) **21.10** "ОБРАТНАЯ СТОРОНА ДУШИ" (16+) **0.55** "Петровка, 38" (16+) **1.05** "ДОКТОР ИВАНОВ. СВОЯ ЗЕМЛЯ" (12+) **4.00** "Д'Артаньян и три мушкетёра" (16+) **4.25** "Приключения советских донжуанов" (12+) **5.05** "Москва резиновая" (16+).

КУЛЬТУРА

6.30 Мультфильмы. **7.35** "ЭТО БЫЛО ПРОШЛЫМ ЛЕТОМ" **10.10, 1.40** Диалоги о животных. **10.55** Острова. **11.35** "ГОРОЖАНЕ" **13.00** Неизвестные маршруты России. **13.40** Невский ковчег. Теория невозможного. **14.10** "Игра в бисер" **14.55** Иллюзион. "ОСОБНЯК НА ЗЕЛЕНОЙ" **16.30** "Картина мира с Михаилом Ковальчуком" **17.10** "Пешком..." **17.35** "Романтика романса" **18.30** "Незаконченная партия Сергея Витте" **19.30** Новости культуры. **19.45** Новости культуры с Владиславом Флярковским **20.25** "ОПАСНЫЙ ВОЗРАСТ" **21.55** Опера Джузеппе Верди "Аида" в постановке Московского музыкального театра "Геликон-опера" под руководством Дмитрия Бертмана. **0.35** "СВАДЬБА" **2.20** Мультфильмы для взрослых.

РЕН ТВ

5.00, 23.55 "Самые шокирующие гипотезы" 16+. **6.00** "С бодрым утром!" 16+. **8.30, 12.30, 16.30** "Новости" 16+. **8.55** "Самая народная программа" 16+. **9.25** "Знаете ли вы, что?" 16+. **10.25** "Наука и техника" 16+. **11.30** "Легенды и мифы" 16+. **12.55** "Неизвестная история" 16+. **14.00** "Купи-продай" 16+. **14.55** "Безумные факты" 16+. **16.00** "Информационная программа 112" 16+. **16.55** "ОСАДА РОБИН ГУДА" 16+. **19.10** "Я, ФРАНКЕНШТЕЙН" 16+. **21.00** "ГЕРАКЛ: НАЧАЛО ЛЕГЕНДЫ" 16+. **23.00** "Итоговая программа с Петром Марченко" 16+.

АДМИНИСТРАЦИЯ ГОРОХОВЕЦКОГО РАЙОНА
ПОСТАНОВЛЕНИЕ
23.09.2025 № 1426

Об утверждении Порядка использования населением объектов спорта, находящихся в собственности муниципального образования Гороховецкий район, в том числе спортивной инфраструктуры образовательных организаций во внеучебное время

В соответствии со статьей 9 Федерального законаот 04.12.2007 № 329-ФЗ «О физической культуре и спорте в Российской Федерации», статьей 15 Федерального закона от 06.10.2003 №131-ФЗ «Об общих принципах организации местного самоуправления в Российской Федерации», постановлением Правительства Владимирской области от 17.09.2024 № 574 «Об утверждении порядка использования населением объектов спорта, находящихся в собственности Владимирской области, в том числе спортивной инфраструктуры образовательных организаций во внеурочное время» администрация Гороховецкого района **п о с т а н о в л я е т**:

1. Утвердить прилагаемый Порядок использования населением объектов спорта, находящихся в собственности муниципального образования Гороховецкий район, в том числе спортивной инфраструктуры образовательных организаций во внеучебное время.

2. Контроль за исполнением настоящего постановления возложить на заместителя главы администрации района по социальным вопросам.

3. Настоящее постановление вступает в силу со дня его опубликования в газете «Новая жизнь» и распространяется на правоотношения, возникшие с 01.08.2025.

Глава администрации района О.Г.РЯБОВОЛ

Приложение
к постановлению администрации района
от 23.09.2025 № 1426

Порядок
использования населением объектов спорта, находящихся в собственности муниципального образования Гороховецкий район, в том числе спортивной инфраструктуры образовательных организаций во внеучебное время

1. Общиеположения

1.1. Настоящий Порядок использования населением объектов спорта, находящихся в собственности муниципального образования Гороховецкий район, в том числе спортивной инфраструктуры образовательных организаций во внеучебное время (далее- Порядок) регулирует вопросы использования населением объектов спорта, находящихся в собственности муниципального образования Гороховецкий район, в том числе спортивной инфраструктуры образовательных организаций во внеучебное время (далее - объекты спортивной инфраструктуры, Порядок), в целях удовлетворения потребностей населения в систематических занятиях физической культурой и спортом.

1.2. Для целей настоящего Порядка под объектами спортивной инфраструктуры понимаются объекты недвижимого имущества или комплексы недвижимого имущества, специально предназначенные для проведения физкультурных мероприятий и (или) спортивных мероприятий, в том числе спортивные сооружения, находящиеся в собственности муниципального образования Гороховецкий район и закрепленные в установленном порядке на праве оперативного управления за муниципальным бюджетным учреждением физической культуры и спорта «Районный детско-юношеский физкультурно-оздоровительный комплекс» имени В.Ф. Жукова Гороховецкого района Владимирской области и за образовательными организациями, подведомственными управлению образования администрации Гороховецкогорайона.

1.3. Объекты спортивной инфраструктуры должны соответствовать нормативным требованиям, установленным законодательством Российской Федерации, в том числе постановлениями Правительства Российской Федерации от 06.03.2015 № 202 «Об утверждении требований к антитеррористической защищенности объектов спорта и формы паспорта безопасности объектов спорта»,от 02.08.2019 № 1006 «Об утверждении требований к антитеррористической защищенности объектов (территорий) Министерства просвещения Российской Федерации и объектов (территорий), относящихся к сфере деятельности Министерства просвещения Российской Федерации, и формы паспорта безопасности этих объектов (территорий)».

Муниципальные организации, находящиеся в собственности муниципального образования Гороховецкий район (далее - организации) обеспечивают надлежащее техническое состояние объекта спортивной инфраструктуры в соответствии с требованиями технических регламентов, нормами, правилами, требованиями, установленными органами государственного контроля (надзора), санитарными правилами.

1.4. Настоящий Порядок утверждается в целях:

- привлечения жителей Гороховецкого района к систематическим занятиям физической культурой и спортом, направленным на развитие их личности, формирование здорового образа жизни, воспитание физических, морально-этических и волевых качеств;
- повышения роли физической культуры и спорта в оздоровлении населения, предупреждения заболеваемости и сохранения их здоровья;
- повышения уровня физического развития и двигательной подготовленности;
- улучшения спортивных результатов с учетом индивидуальных способностей занимающихся;
- профилактики правонарушений и вредных привычек среди населения.

2. Правила использования населением объектов спортивной инфраструктуры

2.1. Использование объектов спортивной инфраструктуры населением возможно только в соответствии с их основным функциональным предназначением.

2.2. Объекты спортивной инфраструктуры могут использоваться населением в целях:

- удовлетворения потребностей в поддержании и укреплении здоровья;
- проведения физкультурно-оздоровительных или спортивных занятий;
- занятий адаптивной физической культурой и спортом;
- прохождения спортивной подготовки или освоения образовательных программ в области физической культуры и спорта;
- участия в физкультурном мероприятии или спортивном соревновании, в том числе в качестве зрителя;
- получения физкультурно-оздоровительной и (или) спортивной услуги.

2.3. Объекты спортивной инфраструктуры образовательных организаций не могут быть использованы населением в период образовательного процесса.

2.4. Использование объектов спортивной инфраструктуры населением может осуществляться на безвозмездной или платной основе в порядке, установленном действующим законодательством.

2.5. Использование объектов спортивной инфраструктуры населением на безвозмездной основе может осуществляться в соответствии с:

- муниципальным заданием на оказание услуг (выполнение работ);
- договорами безвозмездного пользования;
- договорами о совместной деятельности учреждений;
- правилами проведения организацией мероприятия.

2.6. На возмездной основе объекты спорта предоставляются гражданам, индивидуальным предпринимателям или юридическим лицам по договору (соглашению) с организациями, в оперативном управлении которых находятся объекты спортивной инфраструктуры.

2.7. Цены (тарифы) на оплату услуг физическими или юридическими лицами и предоставление льгот при посещении объектов спортивной инфраструктуры устанавливаются в соответствии с законодательством Российской Федерации, нормативно-правовыми актами Правительства Владимирской области и нормативно-правовыми актами муниципального образования Гороховецкий район.

2.8. Информация о порядке, условиях и правилах посещения объекта спортивной инфраструктуры размещается на стендах и официальном сайте муниципальной организации в сети Интернет.

3. Информационное обеспечение поиспользованию объектов спортивной инфраструктуры

3.1. При использовании населением объектов спортивной инфраструктуры организация обязана обеспечить население бесплатной, доступной и достоверной информацией, включая:

-перечень физкультурно-оздоровительных услуг;
-стоимость физкультурно-оздоровительных услуг;
-правила предоставления физкультурно-оздоровительных услуг;
-режим работы;
-правила посещения объектов спортивной инфраструктуры;
-график возможного предоставления объектов спортивной инфраструктуры (дни недели, часы), контактной информации (телефон, адрес электронной почты, официальный сайт и об уполномоченном на организацию использования объекта спортивной инфраструктуры должностном лице).

3.2. Информация предоставляется следующими способами:

-посредством телефонной связи;
-при непосредственном обращении граждан в организацию;
-посредством размещения информации на стендах муниципальных организаций, а также размещения информации на официальных сайтах муниципальной организации в информационно-телекоммуникационной сети «Интернет».

АДМИНИСТРАЦИЯ ГОРОХОВЕЦКОГО РАЙОНА
ПОСТАНОВЛЕНИЕ
26.09.2025 № 1447

О подготовке и проведении призыва граждан на военную службу в октябре-декабре 2025 года на территории Гороховецкого района

В соответствии со статьями 26, 27 Федерального закона от 28.03.1998 № 53 – ФЗ «О воинской обязанности и военной службе» администрация Гороховецкого района **п о с т а н о в л я е т**:

1. Организовать на территории Гороховецкого района в октябре-декабре 2025 года призыв на военную службу граждан мужского пола, родившихся с 1995 по 2007 год и не имеющих права на отсрочку от призыва, а также граждан, которые потеряли право на отсрочку.

2. Рекомендовать Врио глав администраций муниципальных образований Денисовское, Куприяновское, Фоминское оказывать содействие военному комиссариату Гороховецкого района Владимирской области в оповещении и обеспечении явки призывников на призывную комиссию в установленные сроки.

3. Для организации и проведения призыва на военную службу в октябре-декабре 2025 года создать призывную комиссию Гороховецкого района и утвердить ее состав согласно приложению № 1. На случай обстоятельств, лишающих возможности присутствия на призывной комиссии основных ее членов, утвердить резервный состав призывной комиссии согласно приложению № 2.

Призывной комиссии прибыть в военный комиссариат Гороховецкого района Владимирской области для принятия решения о степени годности к военной службе юношей призывного возраста 01.10.2025, 03.10.2025, 06.10.2025, 07.10.2025, 22.10.2025, 05.11.2025, 19.11.2025, 03.12.2025, 17.12.2025, 24.12.2025.

4. Утвердить план проведения инструкторско-методических сборов с личным составом, привлекаемым для работы на призывном пункте, согласно приложению № 3.

5. Главному врачу ГБУЗ ВО «Гороховецкая центральная районная больница»:

5.1. В установленные сроки выделить для медицинского освидетельствования призывников на призывной участок врачей-специалистов:

Офтальмолога – А.В. Цебулаеву
Невролога – Ю.А. Жукову
Дерматолога – Г.М. Захаркив
Психиатра – Н.Ю. Ваганову
Хирурга – В.В. Соколова
Стоматолога – В.В. Грищенко
Отоларинголога – Н.В. Кондейкину
Терапевта – А.С. Виноградову
Резервный состав врачей:
Терапевт – В.И. Волгутов
Хирург – Д.А. Чижиков
Стоматолог – Л.Б. Пронина
Медицинская сестра – А.В. Голубева
Средних медработников: – Н.А. Барскову
– Л.В. Цареву

5.2. На случай отсутствия по уважительным причинам врачей-специалистов предусмотреть резервный состав врачей-специалистов на период работы призывной комиссии.

5.3. Организовать флюорографическое обследование в 2-х проекциях и обработку анализов граждан, подлежащих призыву, в срок с 15.09.2025 по 24.09.2025 по прилагаемому графику согласно приложению № 4.

5.4. Обеспечить внеочередное обследование и в случае необходимости лечения призывников, выделить для этих целей в стационаре 5 коек. Прием и обработку анализов вести вне очереди с последующей доставкой результатов в военный комиссариат Гороховецкого района Владимирской области.

6. Военному комиссару Гороховецкого района Владимирской области разработать и осуществить мероприятия по проведению призыва граждан на военную службу, заключить договоры с руководителями организаций на их проведение согласно выделенным средствам. Обеспечить необходимым оборудованием, хозяйственным имуществом призывной пункт и подобрать необходимый технический и обслуживающий персонал из расчета 2 человека. Утвердить прилагаемый распорядок дня работы призывного пункта согласно приложению № 5.

7. Рекомендовать начальнику отделения МВД России по Гороховецкому району:

7.1. Обеспечить охрану общественного порядка на призывном пункте. Выделить одного сотрудника отделения МВД России по Гороховецкому району по прилагаемому графику работы призывной комиссии согласно приложению № 6 и на время призыва юношей на военную службу выделить наряд полиции. Производить розыск и при наличии законных оснований осуществлять задержание граждан, уклоняющихся от воинского учета и мероприятий, связанных с призывом на военную службу.

7.2. Предоставлять достоверную информацию в военный комиссариат о гражданах, ранее привлекавшихся к уголовной ответственности, состоящих на учете за правонарушения, бродяжничество, употребление наркотических, токсических веществ, алкоголя, медицинских препаратов в немедицинских целях, а также сведения о гражданах, получивших гражданство Российской Федерации.

8. Рекомендовать генеральному директору АО «Гороховецкое АТП» В.А. Ходареву обеспечить бесплатный проезд в общественном транспорте призывникам, на период проведения призывной комиссии, прибывающих на призывную комиссию по повесткам военного комиссариата Гороховецкого района Владимирской области, с последующим возмещением затрат военным комиссариатом Гороховецкого района Владимирской области (на основании заключенных договоров).

Согласовать с военным комиссариатом Гороховецкого района Владимирской области систему контроля бесплатного проезда призывников и предоставления необходимых документов для отчета.

9. Военному комиссариату Гороховецкого района Владимирской области подготовить и провести в октябре 2025 года «День призывника» и проинформировать администрацию района о результатах подготовки и проведения призыва граждан на военную службу до 30.12.2025.

10. Признать утратившими силу постановление администрации района от 12.03.2025 № 381 «О подготовке и проведении призыва граждан на военную службу в апреле – июле 2025 года на территории Гороховецкого района».

11. Контроль за исполнением настоящего постановления оставляю за собой.

12. Настоящее постановление вступает в силу со дня его опубликования в газете «Новая жизнь» и распространяется на правоотношения, возникшие 15.09.2025.

Врио главы администрации района О.Г. РЯБОВОЛ

Приложение № 1
к постановлению администрации района
от 26.09.2025 № 1447

Основной состав призывной комиссии
Гороховецкого района

РЯБОВОЛ Оксана Григорьевна - Врио главы администрации Гороховецкого района, председатель комиссии;
ЕРОШЕНКО Александр Валерьевич - ВрИО военного комиссара Гороховецкого района Владимирской области, заместитель председателя комиссии (по согласованию);
КОВАЛЕВА Ирина Леонидовна - Медицинская сестра (военного комиссариата Гороховецкого района) центра военно-врачебной экспертизы военного комиссариата Владимирской области, секретарь комиссии (по согласованию);
БИРЮКОВА Ольга Викторовна - Директор филиала ГКУ ВО «Центр занятости населения Владимирской области» - «Гороховецкий» (по согласованию);
ВИНОГРАДОВА Анна Сергеевна - Врач, руководящий работой по медицинскому освидетельствованию граждан, подлежащих призыву на военную службу, врач ГБУЗ ВО «Гороховецкая центральная районная больница» (по согласованию);
НИКИТИНА Ульяна Александровна - Заместитель начальника Отд. МВД России по Гороховецкому району (по согласованию);
ГАВРИЛОВА Марина Вячеславовна - Заместитель начальника управления образования администрации Гороховецкого района;
ТКАЧЕНКО Евгений Петрович - Атаман Гороховецкого хуторского казачьего общества (по согласованию).

Приложение № 2
к постановлению администрации района
от 26.09.2025 № 1447

Резервный состав призывной комиссии
Гороховецкого района

РОДЬКИНА Елена Федоровна - Заместитель главы администрации района по социальным вопросам, начальник управления образования, председатель комиссии;
АФОНИНА Светлана Евгеньевна - Старший помощник военного комиссара (по защите информации) Гороховецкого района, заместитель председателя комиссии (по согласованию);
ЦАРЕВА Лариса Владимировна - Медицинская сестра ГБУЗ ВО «Гороховецкая центральная районная больница», секретарь комиссии (по согласованию);
ЕГОРОВ Сергей Алексеевич - Старший инспектор (ДПС) отд. ДПС Госавтоинспекции Гороховецкого района (по согласованию);
ВОЛГУТОВ Валентин Иванович - Врач-терапевт, участковый ГБУЗ ВО «Гороховецкая центральная районная больница», руководящий работой по освидетельствованию граждан, подлежащих призыву на военную службу (по согласованию);
КИРИЛЛОВА Зоя Александровна - Заведующий сектором по информатизации МКУ ИМОЦ администрации Гороховецкого района (по согласованию);
КРУМОВИЧ Светлана Викторовна - Начальник отдела оказания услуг гражданам и работодателям ГКУ ВО филиала «Центр занятости населения Владимирской области» – «Гороховецкий» (по согласованию);
СТЕПАНОВ Александр Евгеньевич - Заместитель атамана Гороховецкого хуторского казачьего общества (по согласованию).

Приложение № 3
к постановлению администрации района
от 26.09.2025 № 1447

ПЛАН
проведения инструкторско-методических сборов с личным составом, привлекаемым для работы на призывном пункте

Дата проведения: 01.10.2025
Место проведения: Военный комиссариат Гороховецкого района Владимирской области.
Призывной пункт

№ п/п	Наименование мероприятий	Время проведения	Руководитель занятий	Примечание
1.	Подведение итогов весеннего призыва 2025 года и постановка задач на осенний призыв 2025 года, согласно временной инструкции по организации и выполнению мероприятий связанных с подготовкой и проведением призыва граждан Российской Федерации на военную службу от 2022 года.	9.05-9.30	Председатель призывной комиссии, военный комиссар Гороховецкого района Владимирской области	
2.	Изучение Федерального закона «О воинской обязанности и военной службе», временной инструкции по организации и выполнению мероприятий связанных с подготовкой и проведением призыва граждан Российской Федерации на военную службу от 2022 года.	09.35-10.00	Военный комиссар Гороховецкого района Владимирской области	
3.	Доведение до должностных лиц, привлекаемых к работе на призывном пункте, порядка работы призывного пункта.	10.05-10.30	Военный комиссар Гороховецкого района Владимирской области	
4.	Изучение функциональных обязанностей должностных лиц, привлекаемых для работы на призывном пункте.	10.35-11.00	Военный комиссар Гороховецкого района Владимирской области	

Приложение № 4
к постановлению администрации района
от 26.09.2025 № 1447

ГРАФИК
сдачи анализов, прохождения флюорографии юношей 1995-2007 года рождения, подлежащих призыву на военную службу

№ п/п	Наименование населенного пункта	15.09	16.09	17.09	18.09	19.09	22.09	23.09	24.09
1.	МО Денисовское	4				3			
2.	МО Куприяновское		12					1	
3.	МО Фоминское	8							
4.	МО город Гороховец			12	12	8	12	11	12
Итого (чел.):		12	12	12	12	11	12	12	12

Приложение № 5
к постановлению администрации района
от 26.09.2025 № 1447

РАСПОРЯДОК ДНЯ
работы призывного пункта Гороховецкого района на период призыва на военную службу

№ п/п	Наименование мероприятия	Время	Примечание
1.	Прибытие на призывной пункт дежурного и технического персонала	8.00	
2.	Начало работы стола явки	8.00-8.10	
3.	Регистрация техническими работниками призывников, проверка наличия предоставленных и имеющихся в личном деле документов.	8.10-8.30	
4.	Инструктаж прибывших призывников на призывную комиссию	8.30-8.35	
5.	Проведение профессионального психологического отбора для оценки у призывников их нервно-психологической устойчивости	8.35-10.00	
6.	Проведение медицинского освидетельствования призывников	10.00-16.00	
7.	Начало работы призывной комиссии	10.00	
8.	Окончание работы призывной комиссии	16.00	
9.	Подведение итогов работы призывной комиссии за день и постановка задач на следующий день.	16.00-16.30	

Приложение № 6
к постановлению администрации района
от 26.09.2025 № 1447

ГРАФИК
работы призывной и медицинской комиссии Гороховецкого района

№ п/п	Наименование муниципального образования	01.10.25.	03.10.25.	06.10.25.	07.10.25.	22.10.25.	05.11.25.	19.11.25.	03.12.25.	17.12.25.	24.12.25.
1.	МО Денисовское		2			1	1	1			1
2.	МО Куприяновское	5	3		5						
3.	МО Фоминское		3	2				1		1	2
4.	МО город Гороховец	13	11	17	13	3	3	4	2		1
Итого (чел.):		18	19	19	18	4	4	6	2	1	4

АДМИНИСТРАЦИЯ ГОРОХОВЕЦКОГО РАЙОНА
ПОСТАНОВЛЕНИЕ
30.09.2025 № 1471

О внесении изменений в постановление администрации Гороховецкого района от 24.09.2025 №1432 «О начале отопительного сезона 2025/2026 года на территории Гороховецкого района»

В соответствии с Федеральными законами от 06.10.2003 №131-ФЗ «Об общих принципах организации местного самоуправления в Российской Федерации», от 27.07.2010 №190-ФЗ «О теплоснабжении», постановлением Правительства Российской Федерации от 06.05.2011 №354 «О предоставлении коммунальных услуг собственникам и пользователям помещений в многоквартирных домах и жилых домов», а также в целях своевременной и эффективной организации теплоснабжения потребителей, администрация Гороховецкого района **п о с т а н о в л я е т**:

1. Внести изменения в приложение к постановлению администрации Гороховецкого района от 24.09.2025 №1432 «О начале отопительного сезона 2025/2026 года на территории Гороховецкого района», изложив его в редакции согласно приложению.

2. Контроль за исполнением настоящего постановления возложить на первого заместителя главы администрации района.

3. Настоящее постановление вступает в силу со дня его подписания и подлежит опубликованию в газете «Новая жизнь».

Врио главы администрации района О.Г. РЯБОВОЛ

Приложение
к постановлению администрации района
от 30.09.2025 № 1471

График пуска котельных
на территории Гороховецкого района

25.09.2025
Гороховецкий филиал ООО «Владимиртеплогаз»:
- блочно-модульная котельная бани, г.Гороховец, ул.Братьев Бесединых.

26.09.2025
Гороховецкий филиал ООО «Владимиртеплогаз»:
- блочно-модульная котельная ГБУЗ «Гороховецкая ЦРБ», г.Гороховец, ул.Комсомольская, д.23;
МУП Гороховецкого района «Гороховецкий Водоканал»:
- котельная МБОУ Чулковская ООШ, п.Чулково.

29.09.2025
Гороховецкий филиал ООО «Владимиртеплогаз»:
- блочно-модульная котельная д.Великово, ул.Школьная;
ООО ИЦ «Теплосфера»:
-котельная, п.Пролетарский, ул.Советская.

30.09.2025
Гороховецкий филиал ООО «Владимиртеплогаз»:
- блочно-модульная котельная пос.Галицы, ул.Школьная;

01.10.2025
Гороховецкий филиал ООО «Владимиртеплогаз»:
- котельная №15, г.Гороховец, ул.Горького, д.33.

02.10.2025
Гороховецкий филиал ООО «Владимиртеплогаз»:
- блочно-модульная котельная №1 , г.Гороховец, ул.Нагорная;
- котельная д. Арефино, ул. Центральная, д. 4;
- котельная с.Фоминки, ул.Ленина.

03.10.2025
Гороховецкий филиал ООО «Владимиртеплогаз»:
- котельная №8, г.Гороховец, ул.Гоголя, д.15;
- котельная г.Гороховец, ул.Ленина, д.48;
- блочно-модульная котельная №2, г.Гороховец, ул.Полевая;
ООО «Тепломир»:
- блочно-модульная котельная с.Фоминки, ул. Почтовая;
ООО «ТеплоРесурс»:
- блочно-модульная котельная п. Чулково, ул. Парковая.

06.10.2025
Гороховецкий филиал ООО «Владимиртеплогаз»:
- котельная №14 , г.Гороховец, ул.Красноармейская.

07.10.2025
Гороховецкий филиал ООО «Владимиртеплогаз»:
- котельная пос.Пролетарский, ул.Октябрьская;
- котельная пос.Пролетарский, ул.Кооперативная.

СОВЕТ НАРОДНЫХ ДЕПУТАТОВ
ГОРОХОВЕЦКОГО МУНИЦИПАЛЬНОГО ОКРУГА
ВЛАДИМИРСКОЙ ОБЛАСТИ
Р Е Ш Е Н И Е
25.09.2025 № 20

О введении на территории Гороховецкого муниципального округа Владимирской области туристического налога

В соответствии с Федеральными законами от 06.10.2003 № 131-ФЗ «Об общих принципах организации местного самоуправления в Российской Федерации», от 20.03.2025 № 33-ФЗ «Об общих принципах организации местного самоуправления в единой системе публичной власти», главой 331 Налогового кодекса Российской Федерации, Уставом Гороховецкого муниципального округа Владимирской области, Совет народных депутатов Гороховецкого муниципального округа Владимирской области

р е ш и л:

1. Установить и ввести в действие туристический налог на территории Гороховецкого муниципального округа Владимирской области.

2. Определить налоговые ставки туристического налога в следующих размерах:
- в 2026 году 2 процента;
- в 2027 году 3 процента;
- в 2028 году 4 процента;
- начиная с 2029 года 5 процентов от налоговой базы.

3. Установить дополнительные категории физических лиц, стоимость услуг по временному проживанию которых не включается в налоговую базу, при условии предоставления ими налогоплательщику документов, подтверждающих соответствующий статус физического лица:

- лица, имеющие на своем иждивении трех и более детей до достижения старшим ребенком возраста 18 лет или возраста 23 лет при условии его обучения в организации, осуществляющей образовательную деятельность, по очной форме обучения;
- члены семей мобилизованных граждан, добровольцев и граждан, заключивших контракт, военнослужащих, проходящих военную службу по контракту, военнослужащих, проходивших военную службу по призыву, военнослужащих, сотрудников Росгвардии, сотрудников следственного управления Следственного Комитета Российской Федерации по Владимирской области, инвалидов, погибших (умерших) (супруг (супруга); дети (пасынки, падчерицы), не достигшие возраста 18 лет; дети (пасынки, падчерицы) старше 18 лет, ставшие инвалидами до достижения ими возраста 18 лет; дети (пасынки, падчерицы) в возрасте до 23 лет, обучающиеся в образовательных организациях по очной форме обучения; родители; лица, находящиеся на их иждивении, либо находившиеся на иждивении на дату их гибели (смерти).

4. Признать утратившим силу решение Совета народных депутатов муниципального образования город Гороховец Гороховецкого района Владимирской области от 26.11.2024 № 41 «О введении на территории муниципального образования город Гороховец туристического налога».

5. Направить настоящее решение Врип главы Гороховецкого муниципального округа для подписания и обнародования.

6.Настоящее решение вступает в силу с 01.01.2026, подлежит обнародованию и официальному опубликованию в газете «Новая жизнь».

Председатель Совета народных депутатов
Гороховецкого муниципального округа В.В.БОНДАРЕНКО
Врип главы Гороховецкого муниципального округа
О.Г.РЯБОВОЛ

Новая ЖИЗНЬ
№ 46 (11590)
3 октября 2025
11

СОВЕТ НАРОДНЫХ ДЕПУТАТОВ
ГОРОХОВЕЦКОГО МУНИЦИПАЛЬНОГО ОКРУГА
ВЛАДИМИРСКОЙ ОБЛАСТИ
Р Е Ш Е Н И Е
25.09.2025 № 22

О введении налога на имущество физических лиц на территории Гороховецкого муниципального округа Владимирской области

В соответствии Федеральными законами от 06.10.2003 № 131-ФЗ «Об общих принципах организации местного самоуправления в Российской Федерации», от 20.03.2025 № 33-ФЗ «Об общих принципах организации местного самоуправления в единой системе публичной власти», главой 32 Налогового кодекса Российской Федерации, Уставом Гороховецкого муниципального округа Владимирской области Совет народных депутатов Гороховецкого муниципального округа Владимирской области

р е ш и л:

1. Ввести на территории Гороховецкого муниципального округа Владимирской области налог на имущество физических лиц.

2. Установить налоговые ставки по налогу на имущество физических лиц в следующих размерах:

1) 0,2 процента в отношении:

- жилых домов, частей жилых домов, квартир, частей квартир, комнат;

- объектов незавершенного строительства в случае, если проектируемым назначением таких объектов является жилой дом;

- единых недвижимых комплексов, в состав которых входит хотя бы один жилой дом;

- гаражей и машино-мест, в том числе расположенных в объектах налогообложения, указанных в подпункте 2 настоящего пункта;

- хозяйственных строений или сооружений, площадь каждого из которых не превышает 50 квадратных метров и которые расположены на земельных участках для ведения личного подсобного хозяйства, огородничества, садоводства или индивидуального жилищного строительства;

2) 2 процентов в отношении объектов налогообложения, включенных в перечень, определяемый в соответствии с пунктом 7 статьи 378.2 Налогового кодекса Российской Федерации, в отношении объектов налогообложения, предусмотренных абзацем вторым пункта 10 статьи 378.2 Налогового кодекса Российской Федерации;

2.1) 2,5 процента в отношении объектов налогообложения, кадастровая стоимость каждого из которых превышает 300 миллионов рублей;

3) 0,5 процента в отношении прочих объектов налогообложения.

3. Признать утратившими силу решения Совета народных депутатов муниципального образования город Гороховец Гороховецкого района Владимирской области:

- от 24.11.2014 № 32 «Об установлении налога на имущество физических лиц на территории муниципального образования город Гороховец»;

- от 28.12.2015 № 19 «О внесении изменений в решение Совета народных депутатов муниципального образования город Гороховец Гороховецкого района Владимирской области от 24.11.2014 № 32 «Об установлении налога на имущество физических лиц на территории муниципального образования город Гороховец»;

- от 26.12.2017 № 50 «О внесении изменений в решение Совета народных депутатов муниципального образования город Гороховец Гороховецкого района Владимирской области от 24.11.2014 № 32 «Об установлении налога на имущество физических лиц на территории муниципального образования город Гороховец»;

- от 29.08.2018 № 33 «О внесении изменений в решение Совета народных депутатов муниципального образования город Гороховец Гороховецкого района Владимирской области от 24.11.2014 № 32 «Об установлении налога на имущество физических лиц на территории муниципального образования город Гороховец»;

- от 28.12.2019 № 54 «О внесении изменений в решение Совета народных депутатов муниципального образования город Гороховец Гороховецкого района Владимирской области от 24.11.2014 № 32 «Об установлении налога на имущество физических лиц на территории муниципального образования город Гороховец»;

- от 25.08.2021 № 29 «О внесении изменений в решение Совета народных депутатов муниципального образования город Гороховец Гороховецкого района Владимирской области от 24.11.2014 № 32 «Об установлении налога на имущество физических лиц на территории муниципального образования город Гороховец»;

- от 26.11.2024 № 40 «О внесении изменений в решение Совета народных депутатов муниципального образования город Гороховец Гороховецкого района Владимирской области от 24.11.2014 № 32 «Об установлении налога на имущество физических лиц на территории муниципального образования город Гороховец».

4. Направить настоящее решение Врип главы Гороховецкого муниципального округа для подписания и обнародования

5. Настоящее решение вступает в силу с 01.01.2026, подлежит обнародованию и официальному опубликованию в газете «Новая жизнь».

Председатель Совета народных депутатов
Гороховецкого муниципального округа В.В.БОНДАРЕНКО
Врип главы Гороховецкого муниципального округа
О.Г.РЯБОВОЛ

СОВЕТ НАРОДНЫХ ДЕПУТАТОВ
ГОРОХОВЕЦКОГО МУНИЦИПАЛЬНОГО ОКРУГА
ВЛАДИМИРСКОЙ ОБЛАСТИ
Р Е Ш Е Н И Е
25.09.2025 № 21

О введении земельного налога на территории Гороховецкого муниципального округа Владимирской области

В соответствии с Федеральными законами от 06.10.2003 № 131-ФЗ «Об общих принципах организации местного самоуправления в Российской Федерации», от 20.03.2025 № 33-ФЗ «Об общих принципах организации местного самоуправления в единой системе публичной власти», главой 31 Налогового кодекса Российской Федерации, Уставом Гороховецкого муниципального округа Владимирской области Совет народных депутатов Гороховецкого муниципального округа Владимирской области

р е ш и л:

1. Ввести земельный налог на территории Гороховецкого муниципального округа Владимирской области.

2. Установить налоговые ставки в размере:

1) 0,3 процента в отношении земельных участков:

- отнесенных к землям сельскохозяйственного назначения или к землям в составе зон сельскохозяйственного использования в населенных пунктах и используемых для сельскохозяйственного производства;

- занятых жилищным фондом и (или) объектами инженерной инфраструктуры жилищно-коммунального комплекса (за исключением части земельного участка, приходящейся на объект недвижимого имущества, не относящийся к жилищному фонду и (или) к объектам инженерной инфраструктуры жилищно-коммунального комплекса) или приобретенных (предоставленных) для жилищного строительства, за исключением указанных в настоящем абзаце земельных участков, приобретенных (предоставленных) для индивидуального жилищного строительства, используемых в предпринимательской деятельности, и земельных участков, кадастровая стоимость каждого из которых превышает 300 миллионов рублей;

- не используемых в предпринимательской деятельности, приобретенных (предоставленных) для ведения личного подсобного хозяйства, садоводства или огородничества, а также земельных участков общего назначения, предусмотренных Федеральным законом от 29 июля 2017 года № 217-ФЗ «О ведении гражданами садоводства и огородничества для собственных нужд и о внесении изменений в отдельные законодательные акты Российской Федерации», за исключением указанных в настоящем абзаце земельных участков, кадастровая стоимость каждого из которых превышает 300 миллионов рублей;

- ограниченных в обороте в соответствии с законодательством Российской Федерации, предоставленных для обеспечения обороны, безопасности и таможенных нужд;

2) 1,5 процента в отношении прочих земельных участков;

3) 0,5 процента в отношении земельных участков, предназначенных для размещения объектов рекреационного и лечебно-оздоровительного назначения;

4) 0,05 процента в отношении земельных участков, используемых образовательными организациями регионального отделения ДОСААФ России по Владимирской области, осуществляющими подготовку граждан по военно-учетным специальностям.».

3. Установить, что дополнительно к установленным статьей 395 Налогового кодекса Российской Федерации налоговым льготам освобождаются от уплаты земельного налога:

1) председатели комитетов территориального общественного самоуправления (ТОС);

2) организации федеральной почтовой связи – в отношении земельных участков, используемых для оказания услуг почтовой связи.».

3. Признать утратившими силу решения Совета народных депутатов муниципального образования город Гороховец Гороховецкого района Владимирской области:

-от 27.11.2019 № 43 «О введении земельного налога на территории муниципального образования город Гороховец»;

- от 27.12.2022 № 55 «О внесении изменений в решение Совета народных депутатов муниципального образования город Гороховец Гороховецкого района Владимирской области от 27.11.2019 № 43 «О введении земельного налога на территории муниципального образования город Гороховец»;

- от 26.04.2023 № 7 «О внесении изменений в решение Совета народных депутатов муниципального образования город Гороховец Гороховецкого района Владимирской области от 27.11.2019 № 43 «О введении земельного налога на территории муниципального образования город Гороховец»;

- от 26.11.2024 № 39 «О внесении изменений в решение Совета народных депутатов муниципального образования город Гороховец Гороховецкого района Владимирской области от 27.11.2019 № 43 «О введении земельного налога на территории муниципального образования город Гороховец».

4. Направить настоящее решение Врип главы Гороховецкого муниципального округа для подписания и обнародования

5. Настоящее решение вступает в силу с 01.01.2026, подлежит обнародованию и официальному опубликованию в газете «Новая жизнь».

Председатель Совета народных депутатов
Гороховецкого муниципального округа В.В.БОНДАРЕНКО
Врип главы Гороховецкого муниципального округа
О.Г.РЯБОВОЛ

ПОЗДРАВЛЯЕМ!

Любимую жену, маму и бабушку
Веру Григорьевну МАТЮША
ПОЗДРАВЛЯЕМ с юбилеем!
Пусть твои глаза сияют счастьем,
Будет в жизни множество побед.
Всей семьёй тебя мы очень любим,
И желаем долгих, мирных лет.



Заботливей тебя
на свете нет.
Ты самый лучший
в мире человек.
Опора наша,
гордость и любовь.
Тебе целуем руки
вновь и вновь.
Твоя, безгранично любящая тебя, семья

ПОЗДРАВЛЯЕМ с днем рождения **Зинаиду Ивановну КУЛЫГИНУ**.
Желаем Вам всего самого доброго, светлого, крепкого здоровья, хорошего настроения и всех благ.
Бывшие работники районного управления бытового обслуживания населения

От всей души
ПОЗДРАВЛЯЕМ наших любимых педагогов школы № 5 с днем учителя!
Вы в наших сердцах на всю жизнь!
Желаем хорошего здоровья, океан любви и счастливого долголетия!
Ваши выпускники



реклама

ОБЪЯВЛЕНИЕ И ПОЗДРАВЛЕНИЕ МОЖНО ПОДАТЬ ДИСТАНЦИОННО

Дорогие друзья, подать в газету объявление, поздравление для родных и близких, благодарность и так далее можно по электронной почте ***reklamanovgizn@mail.ru****. Подробности по телефонам:* ***2-12-33, 2-28-54, 8(999)774-27-90****.*

ИЗВЕЩЕНИЕ О ПРОВЕДЕНИИ СОБРАНИЯ О СОГЛАСОВАНИИ МЕСТОПОЛОЖЕНИЯ ГРАНИЦЫ ЗЕМЕЛЬНОГО УЧАСТКА

Кадастровым инженером Дудкиным Сергеем Геннадьевичем, 643,601442,33,,Вязники г,,Советская ул,д.66, sgdsergey@mail.ru, 89209116682, 12359

Выполняются кадастровые работы в отношении земельного участка с кадастровым № 33:09:020304:659, расположенного: Владимирская область, Гороховецкий район, п.Пролетарский ул. Школьная д.8, 33:09:020304

Заказчиком кадастровых работ является Кузина Наталия Стефановна , 643, 601465, Владимирская область, Гороховецкий район, п.Пролетарский ул.Комсомольская д.1 кв.4, тел. 89290288469

Собрание заинтересованных лиц по поводу согласования местоположения границ состоится по адресу: 643,601441,33,, Вязники г,, Советская ул, д.66 «03» ноября 2025г. в 9 часов 00 минут.

С проектом межевого плана земельного участка можно ознакомиться по адресу: 643,601441,33,, Вязники г,, Советская ул, д.66

Обоснованные возражения о местоположении границ земельных участков после ознакомления с проектом межевого плана принимаются с «03» октября 2025г. по «03» ноября 2025г., требования о проведении согласования местоположения границ земельных участков на местности принимаются с «03» октября 2025г. по «03» ноября 2025г., по адресу: 643,601441,33,, Вязники г,, Советская ул, д.66

Смежные земельные участки, в отношении местоположения границ которых проводится согласование: 33:09:020304:654 Владимирская область, Гороховецкий район п.Пролетарский ул.Школьная д.10

- Владимирская область, Гороховецкий район п.Пролетарский ул.Фабричная д.3

- Владимирская область, Гороховецкий район п.Пролетарский ул.Фабричная д.1

земельные участки в кадастровом квартале 33:09:020304

При проведении согласования местоположения границ при себе необходимо иметь документ, удостоверяющий личность, а также документы о правах на земельный участок (часть 12 статьи 39, часть 2 статьи 40 Федерального закона от 24 июля 2007 г. № 221-ФЗ «О кадастровой деятельности»).

10 октября с 10:00 до 15:00
г. Гороховец
ЦОД «Ракета»



МЁД
и ПРОДУКТЫ ПЧЕЛОВОДСТВА
с частной пасеки Воронежской области
Свежий урожай 2025г
Более 10 сортов мёда
донник, с липы, гречишный, белая акация, с прополисом, живица, с орехами , прополис, пыльца



Цены от 500 руб./кг
БЕСПЛАТНАЯ ДОСТАВКА НА ДОМ ОТ 2000 Р
ПО ТЕЛ 8 926 862 02 18
реклама

ЯРМАРКА 9 и 10 ОКТЯБРЯ!
ПРИВОЗ СОЧНОЙ, КОПЧЁНОЙ И СОЛЕНОЙ РЫБЫ!
РЫБА С КАМЧАТКИ и САХАЛИНА!



Полезная омега-3
В продаже имеется
ЧАВЫЧА, х/к от 1900р.
НЕРКА х/к 1800р.
КЕТА, ТУНЕЦ, КИЖУЧ, х/к.
ПАЛТУС, БЕЛУГА, МАРЛИН.
БЕЛОРЫБИЦА, СЕМГА, х/к.
Акция!!!!!! При покупки от 3-х тыс. рублей, баночка икры в подарок!
Ждем вас по адресу:
ул. Советская, 12. М-н “Сеймовский”
Подробности акции и наличие товара уточняйте у продавца-консультанта
реклама

В магазин “СТРОИТЕЛЬНЫЕ МАТЕРИАЛЫ” ТРЕБУЮТСЯ
ГРУЗЧИКИ-ПРОДАВЦЫ
Сменный график, выплаты дважды в месяц. Без опыта.
ЗП от 45 000 р. на руки.
Обращаться ул. Московская, 76.
реклама

Ритуальные услуги «Небеса»
Сайт: NEBESA33.ru
ПОЛНАЯ ОРГАНИЗАЦИЯ похоронных услуг, цена договорная.
Рассрочка без процентов.
Рассрочку предоставляет ИП Малышева А.В.
Экстренный вызов:
8 920 061 60 73,
8 920 625 33 81, КРУГЛОСУТОЧНО
8 (49238) 2-16-33 - с 8 до 17 ч.
г.Гороховец, ул.Советская, д.9 (центр города).
ул. 3-я Пятилетка, д. 39А. реклама

РЕМОНТ ХОЛОДИЛЬНИКОВ
✓Гарантия ✓Качество
8-904-782-74-64,
8-920-030-83-11
реклама

СТИРАЛЬНАЯ МАШИНА-АВТОМАТ
Гарантия на замененные детали до 2 лет
РЕМОНТ И СЕРВИС НА ДОМУ
Тел. 89103890501; 89308080501, Александр
реклама

ОКЕАН ЗВУКА
СЛУХовые АППАРАТЫ
Нам 25 лет! СКИДКА* на аппараты 25%. Батарейки от 350 руб.
Гороховец - 9 октября с 10:00 до 11:00 ч.
Кинотеатр "Ракета", ул. Ленина, 48
Аппараты от 9 000 до 50 000 руб. При покупке аппарата батарейки БЕСПЛАТНО*!
Действует РАССРОЧКА**! Выезд на дом - БЕСПЛАТНЫЙ - по предварительной записи!
Позвоните! 8-912-85-25-719 (МТС) 8-952-405-82-92 (Теле2)
*Подробную информацию об условиях предоставления скидки уточняйте у продавца или по телефонам 8-912-852-57-19, 8-952-405-82-92.
**Рассрочку предоставляет продавец ИП Шамгунова Сильвина Рашитовна. ОГРНИП 305184129000010, ИНН 183504065510 Товар сертифицирован
ИМЕЮТСЯ ПРОТИВОПОКАЗАНИЯ, ПЕРЕД ПРИМЕНЕНИЕМ ОЗНАКОМЬТЕСЬ С ИНСТРУКЦИЕЙ И ПОЛУЧИТЕ КОНСУЛЬТАЦИЮ СПЕЦИАЛИСТА.
Реклама

реклама
УСЛУГИ ФРОНТАЛЬНОГО ПОГРУЗЧИКА
КАМАЗ самосвал 15 тн.
Тел. 89202575666

ПРОДАЮ навоз, сено, землю, песок, щебень, перегной.
Т. 89302711777, 89202575666
реклама

ПРОДАЮ ДРОВА
КОЛОТЫЕ СУХИЕ.
Порода древесины разная.
6 кубов от 12 000 руб.
Документы для льгот.
Т. 89209059205
реклама

скидок уточняйте по телефону.
ФАВОРИТ ОКНА
ПРОИЗВОДСТВО, УСТАНОВКА ОКОН
СЕЗОННЫЕ СКИДКИ
НИЗКИЕ ЦЕНЫ
А ТАК ЖЕ:
• РЕМОНТ ОКОН,
• ОТДЕЛКА ВНУТРЕННИХ И НАРУЖНЫХ ОТКОСОВ,
• ЗАМЕНА СТЕКЛОПАКЕТОВ
Подробности и условия предоставления
8 920 033 74 67
РЕКЛАМОДАТЕЛЬ НЕСЕТ ОТВЕТСТВЕННОСТЬ ЗА ПРЕДОСТАВЛЕННУЮ ИНФОРМАЦИЮ
реклама

Благодарим ритуальное агентство "Лета", коллектив фоминской пожарной части, Церковь иконы Казанской божьей матери с. Фоминки и лично отца Александра - всех, кто разделил с нами боль утраты любимого отца, мужа, дедушки, брата, дяди **Дмитриева Валерия Александровича.**

Родные

реклама
ТЕПЛИЦЫ
8-930-800-76-50, 8-930-707-15-24
УСИЛЕННЫЙ ПОЛИКАРБОНАТ
ГАРАНТИЯ НА КАРКАСЫ 5ЛЕТ

продаю

ПРОДАЮ баллон газовый 50 л. Новый. Недорого. Т. 89107936731

ПРОДАЮ саженцы яблонь, слив, малины однолетки в Гороховце, от хозяина. Тел. 89200229097

разное

ЭЛЕКТРИК. Все виды работ. Телефон 89040383631

КУПЛЮ калину, много. Звоните по тел. 89200301196

ВЫКУП ЛЮБЫХ АВТО. Можно битые или на запчасти. Т. 89096730099

КУПЛЮ ДОРОГО рога, самовары, игрушки детские, фарфоровые статуэтки, часы любые, иконы, швейные машинки, патефоны, серебро и всю старину. Т. 89307131518

ЗАКУПАЮ КРС: быки 480р, телки 460р, коровы 300р, бараны 550р. Тел. 89011612011

УСЛУГИ СПЕЦТЕХНИКИ
8-920-038-85-22
8-920-015-61-93
реклама

СТРОИТЕЛЬНАЯ БРИГАДА
Крыши. Заборы. Отмостки. Фундаменты. Террасы и многое другое.
89937463636, Артём
реклама

УСИЛЕННЫЕ ТЕПЛИЦЫ «КРЕПЫШ»
ПОЛИКАРБОНАТ.
Заводское качество и надежность.
Осенние скидки!
Т. 89030423280
реклама. Скидки до 30.11.25

СТРОИТЕЛЬСТВО И РЕСТАВРАЦИЯ
домов, внутренняя и наружная отделка, ЗАМЕНА ВЕНЦОВ, фундаменты, заборы, бани, террасы, крыши и многое другое. Работаем без выходных.
Закупка материалов и доставка на объект.
Замер производим бесплатно.
89100990208, Андрей
реклама

Выражаем огромную благодарность ритуальному салону «Небеса» за помощь в организацию похорон нашего дорогого отца, дедушки, друга **СЕМЕНОВА Сергея Васильевича**.

Дети, друзья

ПРОДАЖА ОПГС, песка, щебня, грунта.
8-920-038-85-22
8-904-597-26-09
8-920-015-61-93
реклама

ОРГАНИЗАЦИЯ ПРОДАЕТ:
ЗЕРНО, ПЕСОК, ЩЕБЕНЬ, БУТ, ПЛОДОРОДНУЮ ЗЕМЛЮ.
УСЛУГИ СПЕЦТЕХНИКИ
Тел.: 54-1-37, 89290509443
реклама

ООО «ЭКСПО ГЛАСС» производитель стекла и стеклотары
ПРИГЛАШАЕТ НА РАБОТУ
На рабочие профессии:
НАЛАДЧИК стекольных автоматов и полуавтоматов 6 р. - ЗП от 150 000 руб.;
ОПЕРАТОР стеклоформующих машин 5 р. - ЗП от 130 000 руб.;
НАЛАДЧИК упаковочной машины (сменный график) - ЗП от 60 000 руб.; (дневной график) - ЗП от 70 000 руб.
УКЛАДЧИК-УПАКОВЩИК - ЗП от 54 000 руб.;
ЭЛЕКТРОМЕХАНИК по средствам автоматики и приборам технологического оборудования - ЗП от 82 000 руб.;
КОНТРОЛЕР стекольного производства - ЗП от 57000 руб.
Вы получаете: стабильный доход; оформление по ТК РФ; полный соц.пакет; обучение; бесплатное питание; бесплатный проезд; компенсацию проживания и транспортных расходов; выплата 13 зарплаты, корпоративные премии.
Обращаться по адресу: Владимирская область, Гусь-Хрустальный район, г. Курлово, ул. Володарского, д.1
Тел.: 8 905 610-44-48, 8(49241)55-565
E-mail: otiz@simvolglass.ru /okad@simvolglass.ru
реклама

ТреЛяМед
МЕДИЦИНСКИЙ ЦЕНТР
- Прием ДЕТСКИХ и ВЗРОСЛЫХ специалистов.
- УЗИ.
- АНАЛИЗЫ. ГЕМОХЕЛП
ЛО-33-01-002603 от 22.06.2018
Ул. Ленина, 24, 2 этаж. Т.: 2-28-08, 8(999)-612-46-10, 8(920)-933-11-15
О ВОЗМОЖНЫХ ПРОТИВОПОКАЗАНИЯХ ПРОКОНСУЛЬТИРУЙТЕСЬ СО СПЕЦИАЛИСТОМ
реклама

ОКНА ПВХ.
ДВЕРИ. ЖАЛЮЗИ.
НАТЯЖНЫЕ ПОТОЛКИ.
реклама Т.89997767769

ПОДПИСАТЬСЯ НА “РАЙОНКУ” МОЖНО С ЛЮБОГО МЕСЯЦА

Оформить подписку на районную газету «Новая жизнь» можно с любого месяца в любом почтовом отделении, у почтальона. Можно оформить электронную подписку онлайн на сайте **podpiska.pochta.ru** (для этого нужно ввести в поисковой строке название издания – Новая жизнь или индекс П5858).

Газет много. Новая жизнь одна.

Сталь-Профи
СОБСТВЕННОЕ ПРОИЗВОДСТВО
ПРОФНАСТИЛ
оцинкованный и с полимерным покрытием
С-8, С-10, С-21, МП-20, С-25
МЕТАЛЛОЧЕРЕПИЦА
«Супермонтеррей», «Каскад»
- евроштакетник
- металлосайдинг
- профильная труба
- теплицы
- металлические софиты
- доборные элементы, конек круглый
Работаем без предоплаты
Возможна покупка в кредит*
Доставка
8-952-444-44-82, 8-952-44-531-44
Сайт: www.stal-profi.su
* ОТП Банк лиц. №2766 Банка России от 27.11.2014 г РЕКЛАМА

ООО «ТМПрофиль»
ПРОИЗВОДИМ И ДОСТАВЛЯЕМ
быстро, качественно, с гарантией
ПРОФНАСТИЛ
ДЛЯ КРЫШ И ЗАБОРОВ МП-20, С-21, Н-35, С-8.
ОЦИНКОВАННЫЙ И С ПОЛИМЕРНЫМ ПОКРЫТИЕМ РАЗНЫХ ЦВЕТОВ
МЕТАЛЛОЧЕРЕПИЦА «МОНТЕРРЕЙ»
ПРОИЗВОДСТВО НА НОВОМ СОВРЕМЕННОМ ОБОРУДОВАНИИ
ИЗГОТОВЛЕНИЕ ПО РАЗМЕРАМ ЗАКАЗЧИКА
- также доборные элементы на заказ
- трубы профильные
- крепеж в ассортименте
- евроштакетник для забора цветной металлический.
НИЗКИЕ ЦЕНЫ Доставка 1000р
реклама
Заявки - по телефону. Оплата при доставке.
8-902-301-84-72, 8-929-042-79-04,
8-952-465-97-23, т./факс 8(83174)2-86-05
Эл.почта: ooo-tm1@mail.ru, наш сайт: profiltm.ru

Главный редактор Г.Ю. Забегаева
МАУ «Редакция газеты «Новая жизнь», издатель: 601480, г.Гороховец Владимирской области, ул.Ленина,10.
ТЕЛЕФОНЫ: гл.редактор – 2-17-34; зам.редактора – 2-18-34; отдел промышленности и сельского хозяйства – 2-19-34; бухгалтерия, прием рекламы и объявлений тел./факс - 2-12-33; главный бухгалтер - 2-22-15;
e-mail: news@gorohovec.ru, reklamanovgizn@mail.ru

УЧРЕДИТЕЛЬ газеты «Новая жизнь»: Администрация Гороховецкого района.

Газета зарегистрирована Управлением Федеральной службы по надзору в сфере связи, информационных технологий и массовых коммуникаций по Владимирской области ПИ № ТУ33-00286 от 12.02.2013 г.

Цена свободная

16+

Авторы опубликованных материалов несут ответственность за подбор и точность приведенных фактов. Редакция может опубликовать статьи в порядке обсуждения, не разделяя точку зрения автора.
За содержание рекламных материалов редакция ответственности не несет. Рекламируемые товары сертифицированы. Предпринимательская деятельность лицензирована.
Анонимные письма и звонки редакцией во внимание не принимаются.
Подписано в печать - 15.30 (по графику 16.00). Тираж 1284 Заказ 15046

ОАО «Владимирская офсетная типография» (600036, г.Владимир, ул.Благонравова, д.3). Индекс издания П5858.