ГАЗЕТА

# Новая жизнь

ЗОЛОТОЙ ФОНД ПРЕССЫ 2017

№ 8 (11552)
28 февраля
2025 год
(выходит по пятницам)

● газета распространяется на территории Гороховецкого района ● основана 3 октября 1918 года 16+

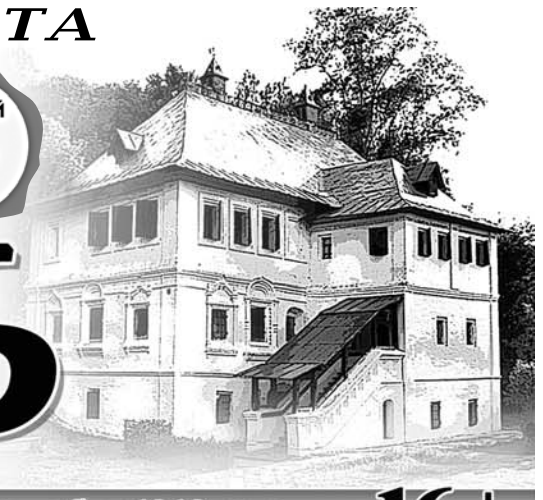

в районном Совете

## Обсудили итоги года

***26 февраля состоялось расширенное заседание Совета народных депутатов Гороховецкого района. В этот день повестка дня включала один вопрос – отчет об итогах деятельности администрации района в 2024 году.***

Ежегодно администрация отчитывается о работе перед депутатским корпусом. Традиционно на заседание пригласили руководителей предприятий и организаций, предпринимателей, общественность. Участие приняли заместитель министра культуры Владимирской области Олег Гуреев, депутат Законодательного Собрания области Дмитрий Третьяков.



**Глава администрации района Оксана РЯБОВОЛ:**

*– Сегодня очень важно, чтобы мы не тратили силы на недопонимание и откладывание проблем в долгий ящик, а вместе, единой командой, работали на благо жителей нашего района, на выполнение задач, поставленных перед нами Президентом страны и Губернатором области. Спасибо всем за поддержку, сплоченность и взаимовыручку.*

Доклад главы администрации района Оксаны Рябовол включал подробный анализ проделанной за год работы и планы по каждой сфере (основные тезисы доклада читайте на 2 стр. номера). Завершая доклад, Оксана Григорьевна поблагодарила всех за конструктивную совместную работу на благо жителей района.

**Глава района Василий БОНДАРЕНКО:**

*– Представленный доклад показал, что работа проведена большая, серьезная. Конечно, еще много проблем, которые предстоит решить, депутаты не оставят все эти вопросы без внимания, но движение вперед определенно есть. Надеюсь, что и в дальнейшем мы будем работать единой командой, ведь конечная цель нашей общей работы – это улучшение качества жизни и благосостояния жителей Гороховецкого района.*

**Депутат Законодательного Собрания Владимирской области Дмитрий ТРЕТЬЯКОВ:**

*– По многим направлениям Гороховецкий район занимает лидирующее положение. Это касается, в том числе, программ по улучшению инфраструктуры, которые разработаны в области и в которых район активно принимает участие. Важно и дальше держать этот темп. Тем более в районе сложилась уникальная команда, которой многое по плечу. Спасибо всем за работу.*

В ходе обсуждения доклада депутаты задавали вопросы, которые касались ремонта дорог, благоустройства исторического центра города, газификации, установки автобусных павильонов, дальнейшей судьбы бывшего клуба им.Ленина в Гороховце и др. Оксана Рябовол на каждый дала обстоятельный ответ.

Депутат районного Совета Надежда Токарева предложила признать работу администрации района в 2024 году удовлетворительной, остальные депутаты ее поддержали.

**Елена АХМЕДОВА**



В ходе заседания состоялось награждение наших ребят – участников СВО, которые вернулись домой, выполнив свой воинский долг. Знак отличия «За заслуги перед Гороховецким районом» III степени Оксана Рябовол вручила Алексею Макарову и Ярославу Юдину.

Алексей Макаров заключил контракт с Минобороны РФ, с первых дней участвовал в СВО сначала на Харьковском направлении, затем в ЛНР. Служил в пехоте на первой линии фронта. Получил тяжелое осколочное ранение, награжден орденом Мужества.

Ярослав Юдин первый боевой опыт получил в Чечне. На специальную военную операцию пошел добровольцем, принимал участие в составе отряда БАРС в Запорожской области, был гранатометчиком на первой линии фронта.

Депутат районного Совета Алексей Ежов награжден Почетной грамотой Законодательного Собрания Владимирской области. Награду вручил Дмитрий Третьяков.

## В НОМЕРЕ:

**5** обращения граждан
**Электронный формат становится популярным**
СТРАНИЦА

**6** сельские старосты
**И так прекрасно возвращаться под крышу дома своего!**
СТРАНИЦА

**7** дети войны
**С любовью к труду и уважением к людям**
СТРАНИЦА

**РЕМОНТ КВАРТИР ЛЮБОЙ СЛОЖНОСТИ «под ключ»**
строительство и реставрация домов и дач, внешняя и внутренняя отделка.
**Любые виды работ из своего материала и материала заказчика.**
Работаем без выходных. Выезд, замеры, консультации бесплатно.
**СКИДКА ПЕНСИОНЕРАМ 20 %**
**Тел. 8-915-773-30-13** РЕКЛАМА
реклама

обратите внимание

## Мошенники научились красть биометрию

***Мошенники придумывают все новые и новые схемы обмана. Теперь они могут использовать биометрические данные.***

Схема выглядит так:

– на телефон жертвы поступает входящий видеозвонок через мессенджер (Whatsapp, Viber, Telegram и др.)

– звонок идёт с подменного номера, поэтому на экране высвечивается номер известного банка или его логотип;

– лжесотрудник банка просит включить камеру на телефоне, чтобы увидеть лицо жертвы;

– лицо самого мошенника не видно, так как, по его словам, разговор происходит с помощью роботизированной системы банка.

– если жертва подключает камеру для видеозвонка, мошенники имеют возможность записать его биометрические данные — изображение лица и голос, которые используют в своих корыстных целях.

Если гражданин не ведётся на уловки мошенников и не включает камеру или не показывает лицо во время разговора, то вызов тут же сбрасывается. Такой собеседник преступникам неинтересен и на него просто не тратят время.

Чтобы не стать жертвой мошенников, нужно запомнить, что банки не связываются с клиентами через мессенджеры. Следовательно, если кто-то звонит через Whatsapp, Viber, Telegram и другие соцсети, и представляется сотрудником банка, знайте — ЭТО МОШЕННИКИ.

Чтобы обезопасить себя, можно также отключить в банковском приложении на телефоне использование биометрии.



ИТОГИ

# От Года семьи – к Году защитника Отечества

***Основные тезисы из доклада главы администрации района Оксаны Рябовол перед депутатским корпусом об итогах деятельности администрации Гороховецкого района в 2024 году и планах на 2025 год.***

**СОЦИАЛЬНАЯ ПОДДЕРЖКА СЕМЕЙ - ПРИОРИТЕТ**

Год семьи, объявленный Президентом России, сменил Год защитника Отечества, тем не менее, социальная поддержка семей остается приоритетной задачей администрации района.

Улучшение жилищных условий молодых, малообеспеченных, многодетных семей, семей работников бюджетной сферы, сохранение имеющихся льгот, мер социальной поддержки семьям, помощь и поддержка семей участников СВО, вопросы сохранения крепких семейных традиций, защита детства и др. – все эти задачи были и остаются актуальными.

**СПЕЦИАЛЬНАЯ ВОЕННАЯ ОПЕРАЦИЯ**

24 февраля было 3 года, как продолжается специальная военная операция.

Гороховецкий район все это время оказывает помощь ребятам, находящимся в зоне проведения СВО, их семьям, а также жителям новых российских регионов.

За 2024 год общими усилиями в зону СВО отправлено более 90 тонн полезного груза.

В ближайшие дни очередная партия гуманитарной помощи объемом около 10 тонн будет отправлена в подшефную воинскую часть в Брянскую область. Огромные слова благодарности всем, кто помогает.

Организовано сопровождение, контроль за медицинским обеспечением и трудоустройством ребят, возвращающихся домой. В настоящее время на территорию района прибыл 21 участник СВО.

**ПРОМЫШЛЕННОСТЬ**

Промышленный потенциал Гороховецкого района составляют 11 предприятий.

В 2024 году отгружено продукции на сумму 13,7 млрд руб. – это 110 % к уровню 2023 года.

Увеличение объёмов производства по отношению к соответствующему периоду прошлого года показывают все основные предприятия района.

По объему отгрузки продукции на первом месте попрежнему остается градообразующее предприятие - филиал ООО «Русджам Стеклотара Холдинг» в г.Гороховец. На заводе трудятся 624 человека. Предприятие производит 75% общего объема отгруженной продукции по району.

ООО «Полимар» увеличило объем производства на 12% к уровню 2023 года. В июне 2024 года предприятие завершило строительство и ввело в эксплуатацию новый производственный цех, инвестиции составили почти 47 млн.руб.

Увеличило объемы выпускаемой продукции ООО «Гороховецкая мануфактура». Сумма инвестиций в производство в 2024 году составила 35 млн руб. Предприятие планирует приобретение оборудования для открытия 2-го цеха по производству печенья.

**МАЛЫЙ БИЗНЕС**

По состоянию на 01.01.2025 в районе осуществляют свою деятельность 515 субъектов малого и среднего предпринимательства. По сравнению с 2023 годом число субъектов МСП увеличилось на 1,8%.

В 2024 году на конкурсной основе три субъекта МСП получили субсидию на возмещение части затрат за оборудование, приобретенное в лизинг. Аналогичная мера поддержки запланирована в бюджете и на 2025 год.

На 36 % увеличилось за год количество пунктов выдачи заказов через маркетплейсы «Wildberries» и «OZON», что повышает уровень доступности товаров для жителей, особенно в сельской местности.

**СЕЛЬСКОЕ ХОЗЯЙСТВО**

В данной отрасли производственную деятельность осуществляют 5 сельхозорганизаций и 11 крестьянских (фермерских) хозяйств, которые занимаются выращиванием зерновых и зернобобовых культур, картофеля, овощей, клубники, производством молока, мяса и аквакультурой.

Ведущим производителем зерна в нашем районе на протяжении последних лет является ООО «Агрофирма «Крутово». На долю этого хозяйства приходится 45% всего объема намолоченного зерна.

В районе продолжается работа по выполнению поручения Губернатора области по вводу в оборот земель сельхозназначения. В 2024 году увеличение произошло на 92 га.

Животноводством занимаются три КФХ и АО «Племенной завод «Пролетарий», которое в 2025 году планирует начать строительство коровника на 300 голов, провести реконструкцию двора для выращивания молодняка крупного рогатого скота.

В 2024 году с/х производителям района из бюджетов всех уровней были предоставлены субсидии на общую сумму 13,9 млн руб.

**ЖИЛИЩНО-КОММУНАЛЬНОЕ ХОЗЯЙСТВО**

В 2024 году продолжилась модернизация ЖКХ.

Капитально отремонтировано около километра водопровода в городе и районе на сумму 4,6 млн руб. Выполнен капремонт 5 артезианских скважин. Проведены работы капитального характера на насосной станции «Слукино». Заменено около 300 метров канализационных сетей на сумму 2,7 млн руб.

Проведен ремонт котельных №1 и №2 в п.Пролетарский. Разрабатывается проект на строительство новой блочно-модульной котельной на ул.Октябрьской в п.Пролетарский. На финишной прямой работы по строительству новых газовых котельных в п.Чулково и с.Фоминки.

Готов проект на строительство очистных сооружений для водозабора «Кондюрино».

Это лишь часть проведенной работы. В рамках муниципальных программ модернизация системы ЖКХ продолжится и в 2025 году.

**ГАЗИФИКАЦИЯ**

Совместно с Правительством Владимирской области и ПАО «Газпром» администрация района продолжает планомерную работу по газификации города и сельских населенных пунктов района.

На 01.01.2025 в районе газифицировано 28 населенных пунктов, негазифицированными остаются 118 деревень.

Продолжается подключению к газу домов в д.Быкасово, в деревне и уч.Васильчиково. Проведена госэкспертиза проекта по строительству газопровода в д.Растригино, а также в д.Рождествено. Ожидается начало работ за счет ПАО «Газпром». Готов проект по газификации д.Митино. В этом году начнется строительство сетей. В ближайшее время газ должен прийти в д.Тимирязево, д.Светильново, д.Шаньково. Разрабатывается проект на газификацию д.Денисово, д.Лыкшино и п.Груздевский.

**ДОРОЖНОЕ ХОЗЯЙСТВО**

Протяженность дорог местного значения в районе – 389 км. Почти 65 % находятся в ненормативном состоянии, в том числе 13 км – в городе.

Ремонт дорог на территории района осуществляется с учетом наказов избирателей депутатам и обращений граждан.

В 2024 году отремонтировано 6 км дорог на сумму 35,1 млн.руб. На этот год в план ремонта включены более 6 км дорог: МО город Гороховец – 4 участка, МО Денисовское – 5 участков, МО Куприяновское - 7 участков, МО Фоминское – 3 участка.

Будут строиться дороги «Лучинки-Светильново» и «Семёновка-Галицы».

**КАПРЕМОНТ МКД**

Администрацией района совместно с Фондом капитального ремонта Владимирской области в 2024 году выполнены работы на 5 многоквартирных домах в Гороховце. Еще 5 домов, 4 - в городе и 1 – в д.Выезд, будут отремонтированы в этом году.

В планах администрации – начать капитальный ремонт городской бани.

На месте снесенного дома д.16 по ул.Мира в Гороховце запланировано строительство 2-х этажного многоквартирного дома.

**БЛАГОУСТРОЙСТВО**

Активно ведется благоустройство общественных и дворовых территорий.

Новая зона отдыха появилась в 2024 году на ул.Гагарина, на ул.Мира в Гороховце. Жители сами выбирали территории для благоустройства. В этом году благоустройство будет проводиться на пересечении улиц Советская, Комсомольская и Горького в Гороховце.

Губернаторская программа «Благоустроенный двор» реализовывалась в прошлом году во всех сельских поселениях и в городе Гороховец. В 2025 году она будет продолжена.

Благоустраивать сельские территории помогает программа «Комплексное развитие сельских территорий», областная программа софинансирования «30/70», по которой сельскими жителями было собрано 36 млн руб. и 60 млн руб. было получено из бюджета области. Большим подспорьем в деле благоустройства для жителей сельских населенных пунктов является районный и областной конкурсы «Самая красивая деревня».

**ИНИЦИАТИВНОЕ БЮДЖЕТИРОВАНИЕ**

По инициативе жителей района в отчетном году обустроены парковка и центральный тротуар Красносельского кладбища, построены беговые дорожки на территории школы № 3.

В 2025 году администрация района объявила конкурс инициативных проектов в сфере образования, культуры, физкультуры и спорта, городского хозяйства. Уже поступило 10 заявок. На этой неделе их рассмотрит конкурсная комиссия. Аналогичный областной конкурс будет объявлен в марте месяце.

**ОБРАЗОВАНИЕ**

В 2024 году социальная направленность бюджета составила 56,7%, в т.ч. на образование – 37%.

В системе образования функционируют 6 школ, 6 детских садов и 1 учреждение допобразования.

В 2024 году 34% педагогов приняли участие в профессиональных конкурсах педагогического мастерства, более 60% учащихся – в 126 интеллектуальных конкурсах и олимпиадах. Победителями и призерами данных конкурсов стали 310 (19%) ребят, в 2 раза больше предыдущего периода. Пять обучающихся стали финалистами Всероссийского конкурса «Большая перемена» и получили гранты.

Укрепляется материально-техническая база школ и детских садов, обновляется парк школьных автобусов. В 2024 году в образовательных учреждениях района проведен ремонт и приобретено оборудование на общую сумму 30 млн руб.

В этом году будут оборудованы кабинеты «Основ безопасности и защиты Родины» в 4-х школах и кабинет «Труда» в школе № 3.

**КУЛЬТУРА**

В Гороховецком районе функционируют 6 учреждений культуры, на базе которых работают 155 клубных формирований, в том числе 82 в сельской местности.

За 2024 год было проведено 3828 мероприятий, что на 14 % больше, чем в 2023 году. Посещаемость учреждений культуры выросла на 40 %.

За 2024 год посещаемость учреждений культуры выросла на 40 %.

Значимым событием 2024 года стало завершение строительства нового Дома культуры в п.Галицы. Начал работу по культурному обслуживанию населения сельский клуб в д.Крутово.

Для учреждений культуры района на средства грантов приобретено оборудование и инвентарь на общую сумму 10,3 млн руб.

**ТУРИЗМ**

По итогам 2024 года турпоток в Гороховец увеличился. У нас побывало более 104 тыс. человек. За год реализовано 56 туров на общую сумму 1 млн 200 тыс. руб., сформировано 25 туристических продуктов.

В 2025 году будет реализован проект «Дореволюционная лирика Гороховецкого уезда», будут разрабатываться дизайн-проекты благоустройства Лысой горы и территории в районе ул.Московской и ул.Садовая для создания новых комфортных пространств.



**В рамках начала реализации проекта «Дореволюционная лирика Гороховецкого уезда» в Гороховце установили стилизованные афишные тумбы**

**СПОРТ**

На базе РДЮФОК работают 25 спортивных секций, в которых занимаются около 330 человек, в том числе 16 человек с ограниченными возможностями здоровья. Осуществляют деятельность отделения областных спортивных школ по спортивному ориентированию и тяжелой атлетике.

За год проведено166 физкультурно-оздоровительных и спортивных мероприятий, в том числе 10 по тестированию выполнения нормативов комплекса ГТО.

На средства областного и местного бюджетов в 2024 году была построена многофункциональная спортивная площадка на ул.Гагарина в Гороховце. Новые площадки для игр и занятий спортом построены в д.Выезд, с Фоминки, появилось футбольное поле в с.Гришино.

Проведен текущий ремонт спортклуба «Огонек». Приобретены спортивное оборудование и инвентарь для обеспечения работы секций по настольному теннису, самбо, занятий полиатлоном, футболом, волейболом, баскетболом.

Спортсмены Гороховецкого района приняли участие в 131 спортивном мероприятии за пределами района, по многим из них есть призовые места.

Новая жизнь
№ 8 (11552)
28 февраля 2025



# Область показывает хорошие результаты работы по строительству и вводу нового жилья

***Владимирскую область 21 февраля посетил заместитель Председателя Правительства России Марат Хуснуллин. Ключевой темой разговора с губернатором Александром Авдеевым стали итоги выполнения нацпроектов «Жильё и городская среда» и «Безопасные качественные дороги» и перспективы реализации их преемника – нового национального проекта «Инфраструктура для жизни».***



М.Хуснуллин и А.Авдеев

В 2019 – 2024 годах благодаря мерам господдержки в рамках нацпроекта «Жильё и городская среда» наша область показала рекордные объёмы по строительству и вводу нового жилья. На строительство социально важных объектов инфраструктуры региона в 2019 – 2024 годах было направлено 44,5 млрд рублей бюджетных ассигнований, из них 20,2 млрд рублей – федеральные средства.

«Владимирская область показывает хорошие результаты работы. Все показатели нацпроектов «Жильё и городская среда» и «Безопасные качественные дороги» достигнуты. Идёт строительство жилья, дорог, обновляется коммунальная инфраструктура. Позитивные перемены, которые принесла с собой реализация проектов, инициированных Президентом, очень заметны. Вся эта работа будет продолжаться уже в рамках нового нацпроекта «Инфраструктура для жизни». В целом у вашей области – очень хорошие перспективы. Несмотря на все сложности, регион отлично развивается, – за что хочу поблагодарить губернатора и его команду», – отметил Марат Хуснуллин.

Губернатор отметил, что регион активно использует инструменты инфраструктурного меню. В область привлечено порядка 11 млрд рублей инфраструктурных кредитов. За счёт Фонда национального благосостояния реализован проект по модернизации теплосетевого комплекса города Гусь-Хрустального: построено 6 котельных и 21 км тепловых сетей, модернизированы 2 центральных тепловых пункта. На средства бюджетных кредитов построены 11 котельных и 28 км тепловых сетей в Александрове, 2 котельные и 5 центральных тепловых пунктов в Покрове. В Доброграде за счёт инфраструктурного бюджетного кредита ведётся строительство 12 объектов на 3,6 млрд рублей. Пять из них уже введено в эксплуатацию, ещё семь планируется запустить в текущем году.

*«За последние шесть лет темпы строительства жилья у нас увеличены в 2 раза. Владимирская область сдаёт более 1 млн квадратных метров жилой недвижимости ежегодно, что подтягивает и весь строительный сектор. Постараемся такими темпами двигаться и дальше».*

**Губернатор Александр АВДЕЕВ**

На средства специальных казначейских кредитов запланировано создать 25 объектов на сумму более 4 млрд рублей. В прошлом году завершили строительство 12 объектов, оставшиеся 13 должны быть введены в 2025-м: это тепловые сети, канализационно-насосные станции, сети водоснабжения и водоотведения.

Регион выполнил и целевые показатели нацпроекта «Безопасные качественные дороги». В нормативное состояние приведено более 85 процентов автодорог Владимирской городской агломерации, доля автодорог регионального значения, соответствующих нормативным требования, достигла 53,6 процента.



# Стартовал проект «Многодетная семья»

***С 2025 года в регионе реализуется комплекс мероприятий для поддержки семей с детьми, направленный на повышение рождаемости.***

На его реализацию из федерального бюджета в область в текущем году будет направлено 257 млн руб., из областного бюджета на условиях софинансирования выделяется еще 5,3 млн рублей, что позволит в нашем регионе осуществить сразу несколько интересных проектов.

Так, например, с начала этого года молодые семьи до 35 лет включительно имеют право на единовременную выплату в размере 300 тысяч рублей, если у них родился третий или последующий ребёнок не ранее 1 января 2025 года. Оба супруга (единственный родитель) должны проживать в регионе на дату рождения ребёнка, а также на дату подачи заявления на единовременную выплату. Это дополнительная мера поддержки молодых семей и она предоставляется без учёта дохода. Все ранее установленные выплаты также сохраняются в полном объеме. Деньги можно направить на любые цели. Заявление подаётся в МФЦ или отделе социальной защиты по месту жительства.

Также, с 1 января 2025 года беременные женщины, обучающиеся очно в вузах или колледжах региона, имеют право на выплату в размере 100 тысяч рублей.

Для получения этой материальной поддержки будущей маме необходимо встать на учёт по беременности в ранние сроки (до 12 недель) в медорганизации Владимирской области. Выплата назначается женщинам, постоянно проживающим в нашем регионе. После наступления 12-й недели беременности следует подать заявление в МФЦ или отдел социальной защиты по месту жительства.

С 1 апреля для отдельных категорий семей в двух пилотных территориях – Владимире и Муроме – будет доступна услуга «социальная няня».

На помощь бесплатной няни могут рассчитывать студенческие (оба супруга или один обучаются очно в образовательных организациях нашего региона) или многодетные семьи (одинокий родитель) с детьми до трёх лет. Специалисты учреждений социального обслуживания населения будут выходить на дом не более трёх раз в неделю до трёх часов в день.



Подать заявление можно в учреждении по месту жительства – во Владимирском или Муромском социально-реабилитационном центре для несовершеннолетних.

С 1 июля в нашем регионе начнут работать пункты проката с предметами первой необходимости для новорождённых. Это позволит родителям сэкономить семейный бюджет.

Коляски, кроватки, пеленальные столики, радионяни, автолюльки и другие вещи (всего 17 наименований) для малыша смогут бесплатно взять в прокат многодетные, малоимущие, студенческие и молодые семьи до 35 лет включительно, а также одинокий родитель (мать либо отец), единственный усыновитель, опекун.

Это право предоставляется гражданам РФ, проживающим в нашем регионе и имеющим детей до трёх лет. Одна семья сможет взять в прокат не более трёх предметов первой необходимости для ребёнка. Пункты проката будут открыты при комплексных центрах социального обслуживания населения.

Есть в планах областного правительства и еще одна мера поддержки молодых семей – это 50-процентная компенсация стоимости обучения в организациях среднего профессионального или высшего образования за одного ребёнка из многодетной семьи.

Проект постановления Правительства Владимирской области, определяющего порядок её предоставления, в настоящее время проходит согласование.

Также планируется увеличить с 450 тыс. рублей до 1 млн рублей суммы на погашение ипотеки многодетных семьей (независимо от дохода), у которых третий (последующий) ребёнок родился после 1 января 2025 года.

# Новости региона

**За 5 лет площадь лесовосстановления в области превысила 36 тыс. га.**

Приобретено 369 единиц противопожарной техники и оборудования на сумму свыше 294 млн рублей, 188 единиц техники и оборудования для проведения лесовосстановления на сумму 52 млн рублей. На 2025 год общий объём восстановления лесов запланирован на площади 6,5 тыс. га.

**Полиатлонисты области вошли в национальную сборную России. Это стало возможным после успешного выступления нашей команды на первенстве России по полиатлону, который прошел в Калуге.**

Более 170 сильнейших спортсменов страны вышли на старт в дисциплине «троеборье с бегом». Владимирские полиатлонисты успешно выступили на этих соревнованиях.

В активе нашей команды – бронза в зачёте среди субъектов Российской Федерации, серебро – в зачёте среди спортивных клубов и три личных награды спортсменов: Никита Разоренов завоевал золотую медаль, Илья Фролов и Виктория Рубцова – бронзовые.

**Во Владимирской области подвели итоги проекта «Мой Фитнес. Лига городов 33», в котором жители соревновались за лидерство в рейтинге физической активности между городами и районами региона.**

Проект продолжался 3 месяца и стал первым в мире соревнованием между командами муниципальных образований. С 1 октября по 31 декабря 2024 года жители области, зарегистрированные в приложении, получали виртуальные бонусы – Баллы здоровья – за свои тренировки и активности, из которых формировался рейтинг городов.

В итоговом рейтинге Лиги городов места распределились следующим образом:

– 1 место – город Радужный. Команда проявила высокую активность по всем показателям – высокий процент участвующих жителей, регулярность тренировок и максимальное количество баллов здоровья.

– 2 место – посёлок Доброград. Его жители показали самую высокую вовлечённость в проект и отличный средний балл активности за каждую тренировку.

– 3 место – Кольчугинский район. Команда этого муниципального образования показала стремительный рост во второй половине проекта и стабильную спортивную активность.

Материалы предоставлены Управлением массовых коммуникаций Администрации Губернатора Владимирской области

госуслуги

# Подключите полезное приложение

***В России продолжает развиваться цифровая платформа для управления сферой ЖКХ — мобильное приложение «Госуслуги. Дом». С его помощью жители могут получить всю необходимую информацию о своем доме прямо на экране смартфона. Если вы еще не пользуетесь этим приложением, самое время начать!***

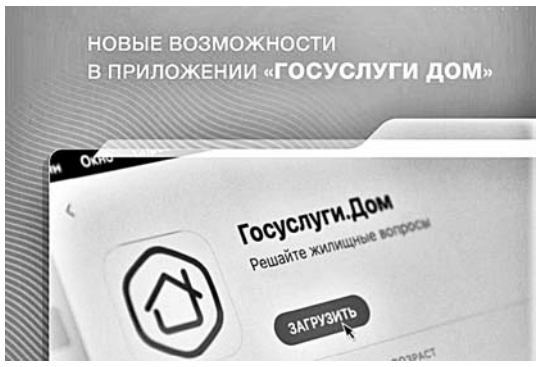


**Что предлагает «Госуслуги.Дом»?**

Оплата коммунальных услуг без комиссии;

Уведомления о задолженностях по ЖКУ;

Чат с представителями управляющей компании;

Отчеты о расходах на общее имущество;

Информация об отключениях воды и электроэнергии;

Заявки на ремонт подъездов.

**В приложении появились новые функции:**

Электронное голосование. Теперь жильцы могут участвовать в собраниях собственников квартир онлайн, что значительно упрощает принятие коллективных решений.

Гостевой доступ. Собственники жилья могут предоставить доступ к своему аккаунту другим лицам, чтобы те могли передавать показания счетчиков, оплачивать счета и отправлять заявки в управляющую компанию.

Доступность для владельцев частных домов. Приложение теперь доступно не только жителям многоквартирных домов, но и владельцам индивидуальных жилых строений, включая дома блокированной застройки.

**Где скачать приложение?**

«Госуслуги.Дом» можно загрузить в магазинах приложений RuStore, AppStore, Google Play и AppGallery. Для начала работы нужно зарегистрироваться на портале Госуслуг.

**Почему стоит выбрать «Госуслуги.Дом»?**

Этот сервис делает управление домом удобным и доступным для каждого жителя. Попробуйте все преимущества цифрового ЖКХ уже сегодня!

**Скачайте «Госуслуги.Дом» по QR-коду**

госуслуги дом

Не упустите свой шанс попробовать все преимущества данной программы! Мы надеемся, что данное приложение сделает вашу жизнь проще и удобнее!

#ГосуслугиДом #ГИСЖКХ

*Газета "Новая жизнь" приглашает всех вступить в наше сообщество ВКонтакте. Подписывайтесь на нас и будьте в курсе новостей Гороховца и Гороховецкого района:*
***https://vk.com/novay_jizn_grh***

Неделя в Законодательном Собрании

# Законодатели обсудили меры борьбы с кибертерроризмом

***На базе Законодательного Собрания Владимирской области под председательством члена Совета Федерации Андрея Клишаса прошло выездное совещание Комитета Совета Федерации по конституционному законодательству и государственному строительству. Тема обсуждения касалась противодействия мошенничеству, совершаемому с использованием информационных технологий.***



Порядка 40 процентов всех преступлений совершено с использованием информационных технологий. Банкам удалось отразить более 30 миллионов попыток хищения средств клиентов, получилось сохранить около 4 триллионов рублей. Председатель Законодательного Собрания Владимирской области **Ольга Хохлова** считает, что важнейшим направлением работы является информирование граждан о методах и способах, с помощью которых злоумышленники похищают средства.

*- Я уверена, что все депутаты Законодательного Собрания активно подключатся к разъяснительной работе с нашими жителями*, - рассказала **Ольга Хохлова**. - *Важно предотвратить совершение преступлений, вовремя остановить человека от совершаемой ошибки. Шире распространять информацию о новых уловках мошенников - особенно среди людей пожилого возраста и молодёжи.*

# В Законодательном Собрании открылась фотовыставка «Отец Героя»

***Продолжение общероссийского проекта фонда «Защитники Отечества» было организовано Законодательным Собранием. Выставка посвящена мужчинам, чьи сыновья геройски погибли при выполнении боевых задач в ходе специальной военной операции. На портретах отцы держат фото сыновей-героев и то дорогое, что связывает их с детьми - награды, дипломы, личные вещи.***

Впервые проект показали в Государственной Думе в октябре 2024 года. Сейчас экспозиции открываются во всех регионах России. Наш земляк **Андрей Шишлаков**, отец геройски погибшего гвардии-лейтенанта **Тимофея Шишлакова**, уверен, что выставка будет иметь огромный воспитательный эффект для подрастающего поколения.

*- Выставка должна проехать по районам нашей области, она будет пополняться портретами тех ребят, которые воевали и погибли за свою Родину*, - поделилась председатель Законодательного Собрания Владимирской области **Ольга Хохлова**. - *Убеждена, что необходимо создать музеи в тех школах, где учились наши герои, чтобы подрастающее поколение понимало, что не только 80 лет назад их прапрадеды защищали наше Отечество, но и сейчас, в современном мире, ребята точно также на передовой сражаются за свою Родину.*

# Молодежная дума встретилась с митрополитом

***Заместитель председателя Законодательного Собрания Роман Кавинов и представители Молодёжной думы при областном парламенте встретились с митрополитом Владимирским и Суздальским Никандром.***

Говорили о проблемах, связанных с влиянием на молодежь социальных сетей, об искусственном интеллекте, об уровне развития общества, о семейных ценностях и поиске возможностей возвышения Владимирской земли, как древней столицы России. - *Сегодня получился открытый разговор. Ребята раскрылись, а итогом встречи стала договоренность о дальнейших совместных проектах*, - подчеркнул **Роман Кавинов**.

Митрополит отметил искренность своих собеседников и выразил готовность проводить такие мероприятия с молодыми людьми чаще. - Будем дружить, будем общаться, свободно и вместе говорить о наших проблемах, делать совместные добрые дела, будем вместе заниматься волонтерской деятельностью, - отметил митрополит Владимирский и Суздальский **Никандр**.

**Пресс-служба Законодательного Собрания Владимирской области**

благоустройство

# Старый дом снесут

***В Гороховце ведется планомерная работа по сносу расселенных из-за своей ветхости многоквартирных домов. Многие из них были построены еще в середине прошлого столетия.***

Таких в Гороховецком районе немало, как, впрочем, и по всей стране. В прошлом году был снесен дом № 16 по ул. Мира. Предполагается, что на его месте будет построен новый многоквартирный дом. Теперь очередь дошла до дома № 3 на ул.Краснова в Гороховце.

На днях прошли торги на выполнение работ по сносу данного МКД. Это двухэтажное шлакоблочное здание. После проведенного обследования комиссия признала, что здание находится в аварийном состоянии: в стенах и фундаменте трещины, из-за протечек крыши началось гниение перекрытия. Было принято решение снести дом, для чего и объявлен тендер. Заказчиком выступило МУ «Управление городским хозяйством». Источник финансирования – бюджет МО г. Гороховец.

Жильцы этого дома уже давно переехали в другие дома и квартиры, уже несколько лет дом является нежилым.

МУ «Управление городским хозяйством» просит всех, кто пользуется сараями в районе дома № 3 на ул.Краснова в Гороховце, **до 10 марта** (до начала работ по сносу дома) освободить сараи от личных вещей.

После подведения итогов победителем призна ООО «Спецстрой» (г. Пушкино), с которым и будет в установленные сроки заключен контракт на демонтаж здания.

Срок выполнения работ, в соответствии с контрактом, – конец мая этого года. Работы по контракту осуществляются в рамках муниципальной программы «Благоустройство территории МО г. Гороховец на 2023-2027 годы».

**Михаил ГОЛОЛОБОВ**
**ФОТО Сергея Серёгина**





обращения граждан

# Электронный формат становится популярным

***В 2024 году количество обращений граждан, поступивших в администрацию Гороховецкого район, осталось на уровне 2023 года - 759. Более половины обращений направлено гражданами в форме электронного документа, через раздел «Интернет-приемная» и по каналу электронной почты администрации района.***

Наибольшее число обращений поступило от жителей города – 63%, с территории МО Куприяновское -15%, МО Денисовское - 8%, МО Фоминское – 7%, от граждан других регионов – 7%.

Анализ обращений показал, что количество положительно решенных вопросов граждан не уменьшается: в 2024 году таких обращений было 27%, в 2023 году - 26%, 15% обращений (в 2023 г. - 14%) направлены в соответствующие органы, в компетенцию которых входит решение вопросов, на остальные обращения даны разъяснения. Незначительно снизилось количество коллективных обращений граждан, с 73 до 70.

В вышестоящие органы в 2024 году направлено 147 обращений, в 2023 году – 136. Граждане обращались в Управление Президента РФ, депутату Госдумы Федерального Собрания РФ, в Законодательное Собрание Владимирской области, Уполномоченному по правам человека и Уполномоченному по правам ребенка во Владимирской области, в органы прокуратуры, в Правительство Владимирской области и иные органы исполнительной власти региона.

В обращениях граждан, направленных в администрацию района, изложено 852 вопроса, что на 90 вопросов меньше, чем в 2023 году (942).

**ЖКХ – основная тема**

Наиболее часто граждане обращались с вопросами строительства и ремонта дорог и тротуаров (15%), благоустройства (10%), капитального ремонта общего имущества МКД (6%), содержание общего имущества, в том числе придомовой территории (5,5%), уборки снега, опавших листьев, мусора и др. (5%), газификации поселений (5%), уличного освещения (2,5%), санитарно-эпидемиологического благополучия населения (2%), обращения с твердыми коммунальными отходами (1,5%), строительства объектов социальной сферы 1,5%.

Незначительно вырос показатель рассмотрения обращений граждан с выездом на место: в 2024 году – это 36 % (в 2023 году - 34%). Это вопросы в сфере благоустройства, коммунального хозяйства, строительства, ремонта муниципального жилого фонда, земельных споров. Рассмотрено положительно 27% обращений граждан (в 2023 году - 26%).

Наиболее важные социально значимые вопросы, отраженные в обращениях граждан, были включены в план мероприятий администрации района на 2024 год. В частности, отремонтирован участок дороги на ул.Гагарина, дорога по ул.Кутузова, ул.Ленина, ул.Парковая. Установлены новые остановочные павильоны по улице Лермонтова в Гороховце. Выполнен ямочный ремонт дорог в городе. Восстановлено уличное освещение на улицах: 1 Мая, 8 Марта, Весенняя, Гагарина (в районе д. № 52), Гражданская, Конституции, Красносельская, Кутузова, Мелиораторов, Мира, Набережная, Парковая, Пионерская, Тимирязева, Чапаева, Юности, пер. Пушкинский в городе Гороховце. Работы по содержанию автомобильных дорог выполнены в деревнях Шаньково, Лыкшино, Былицыно, Кошелиха, в поселке Чулково на ул. Зеленая и поселке Галицы на ул. Новая.

Выполнена валка (спил) деревьев на территории города: улицы Гоголя, Гражданская, Ленина, Мичурина, Парковая, Пионерская, пер.Садовый и в границах городских кладбищ, расположенных на улицах Горького и Красносельской.

В 2025 году планирование работы администрации района проводится также с учетом поступивших от граждан обращений и наказов, полученных депутатами города и района.

**Порядок обращений меняется**

Федеральным законом от 28.12.2024 № 547-ФЗ «О внесении изменений в Федеральный закон от 02.06.2006 № 59-ФЗ «О порядке рассмотрения обращений граждан Российской Федерации», вступающим в силу 30 марта 2025 года, определено, что электронные обращения граждан, направленные в органы местного самоуправления или должностному лицу, будут рассматриваться только в том случае, если они направлены через портал «Госуслуги», иных информационных систем государственного органа или органа местного самоуправления либо официального сайта государственного органа или органа местного самоуправления, обеспечивающих идентификацию и (или) аутентификацию граждан.

После вступления в силу изменений, возможность подачи гражданами обращений в письменной форме, как и возможность устного обращения сохранится.

Ответ на обращение в форме электронного документа направляется также в форме электронного документа по адресу электронной почты, указанному в обращении, либо по адресу (уникальному идентификатору) личного кабинета гражданина на портале «Госуслуги» или в иной информационной системе государственного органа или органа местного самоуправления, обеспечивающей идентификацию и (или) аутентификацию гражданина, и в письменной форме по почтовому адресу, указанному в обращении, поступившем в орган местного самоуправления или должностному лицу в письменной форме.

**Ирина Усанова, начальник отдела по обращениям граждан и делопроизводству управления делами администрации Гороховецкого района**

праздник

# Официальный старт дан

***В День защитника Отечества в МКДЦ «Ракета» прошел праздник, который стал официальным стартом Года защитника Отечества в Гороховецком районе.***

Поздравили всех защитников Отечества глава района Василий Бондаренко, глава администрации района Оксана Рябовол.



Заслуженные награды – юбилейные медали «80 лет Победы в Великой Отечественной войне 1941-1945гг.» – получили труженики тыла, присутствующие на празднике.

Отдельные слова благодарности были адресованы участникам СВО. Двое ребят, которые сейчас находятся в отпуске, присутствовали в зале. Оксана Рябовол вручила им Знаки отличия «За заслуги перед Гороховецким районом» III степени.

Благодарственным письмом депутата Государственной думы РФ Игоря Игошин отмечена работа военного комиссара Гороховецкого района Василия Чорногуза.

Каждый концертный номер проникал до глубины души. Выступали сольные артисты, детские коллективы, ВИА «Прорыв», организованный участником СВО Михаилом Сенаторовым. Зал рукоплескал.

Даже погода в этот день порадовала защитников Отечества солнечным днем!

**Л. Максимова**

## Год защитника Отечества

***Фонд «Защитники Отечества» создан по поручению Президента РФ Владимира Путина. Основной его целью является персональное сопровождение ветеранов СВО и членов семей героев. Здесь защитникам помогают не только с медицинской и социальной реабилитацией, но и в переобучении и трудоустройстве, оказывают юридическую поддержку, адаптируют жильё под нужды инвалидов и обеспечивают долговременный надомный уход, привлекают ветеранов СВО и членов их семей к участию в различных мероприятиях, в том числе патриотических. В Гороховецком районе социальными координаторами Госфонда являются Римма Сорокина и Эльвира Ахвердян. В феврале прошло несколько мероприятий.***

**Праздничный концерт**

На прошедшей неделе во Владимире в областном Дворце культуры и искусства прошел концерт, посвященный Дню Защитника Отечества. Приветствовал участников Губернатор области Александр Авдеев.

Гороховецкий район на праздничном мероприятии представляли председатель районного Совета ветеранов Вера Матюша, мама погибшего на специальной военной операции Татьяна Козлова и мама участника СВО Надежда Гараськова.

**«Вставай, страна огромная»**

В рамках Всероссийской патриотической акции «Фронтовая поэзия. ПАРАЛЛЕЛИ», приуроченной к 80-й годовщине Победы в ВОВ и ко Дню защитника Отечества, в СКЦ им. Булыгина прошло мероприятие «Доблесть в сердце, музыка в душе».

Участниками стали студенты колледжа, ветераны боевых действий Афганистана Алексей Телятников и СВО Денис Сидоров, председатель районного Совета ветеранов Вера Матюша.

Прозвучали стихи К.Симонова, А.Твардовского и др., песни военных лет, стихи и песни местных поэтов, посвященные защитникам Родины.

Звучали слова благодарности нашим землякам за доблестное ратное служение Родине.



Соревнования по стрельбе

**Соревновались в меткости**

По инициативе председателя Совета ветеранов спорта Гороховецкого района Сергея Ухова в спортивном зале колледжа состоялись традиционные соревнования по стрельбе из пистолета и пневматической винтовки.

Участников приветствовали глава района Василий Бондаренко, председатель Совета ветеранов Вера Матюша, соцкоординатор филиала Госфонда «Защитники Отечества» Римма Сорокина. Победителями стали Николай Гусев, Павел Гаврилов, участник СВО Алексей Воронин.



В Галицкой СОШ

**Сила в дружбе и поддержке**

В Галицкой школе прошел урок Мужества с участием ветерана боевых действий Дениса Сидорова.

Социальный координатор Госфонда «Защитники Отечества» Римма Сорокина рассказала о миссии фонда, о работе по социализации подопечных.

Денис Сидоров – танкист, принявший участие в специальной военной операции в районе н.п. Ягодное ЛНР. Денис рассказал школьникам о важности взаимовыручки и поддержки сослуживцев, о силе нашего оружия и техники. «Дружите друг с другом, помогайте, не ссорьтесь. Если мы будем сплоченными, нас никто не сможет победить», – напутствовал ветеран. Дети подарили Денису игрушку – Чебурашку, сделанную своими руками. Состоялся патриотический концерт.

Урок Мужества с участием Дениса Сидорова прошел и для студентов колледжа в Выставочном зале Гороховецкого музея. Был выбран формат интервью. Ребята «засыпали» ветерана вопросами. Интересна была и викторина на военную тематику. Ветерану вручили подарки и цветы, поблагодарив за интересную встречу.

**По информации гороховецкого филиала Госфонда «Защитники Отечества»**

православие

# Пища для души

***Вот и подходит время Великого поста, который продлится с 3 марта по 19 апреля. Он всегда предваряет самый главный праздник всех православных христиан – Пасху, которая в этом году наступит 20 апреля.***

Великий пост для одних будет обычной практикой, для других – первым опытом.

Суть Великого поста коротко и емко описал святитель Иоанн Златоуст: «Пост есть пища для души», он «делает ее способной подниматься на высоту и помышлять о небесном», возвышает над «удовольствиями и приятностями настоящей жизни». Православные, соблюдая пост, добровольно берут на себя посильное ограничение, чтобы уделять меньше внимания быту и суете, а больше – состоянию своей души.

**Правила Великого поста**

Если коротко, то правила Великого поста просты: не есть скоромного (мясной, молочной пищи, яиц), в еде быть более сдержанным; молиться, посещать богослужения, отказаться или ограничить увеселительное времяпрепровождение, посвятить время душеполезным занятиям, добрым делам.

Великий пост – особый период богослужебной жизни, и верующие стараются посещать церковь чаще. Но стоит помнить, что есть еще и обязанности: на работе, дома. А то бывает так, что службы человек не пропускает, а дома без присмотра и помощи остаются немощные старики.

Отказываясь от привычной еды и сладкого, человек иногда становится раздражительным, срывается на близких. Есть ли толк от такого поста?

Великий пост не должен стать для начинающих такой тяжкой обузой, после которой больше никогда (или очень долго) не захочется повторять этот опыт. Пожалуй, это первое, что должен помнить человек, если он делает первые шаги в церковной жизни.

Стоит учесть также, что пост – история не про еду, а про стремление к Богу. Просто отказ от мяса, молока и яиц еще не будет постом, если это не будет сопровождаться работой души.

**Прощеное воскресенье**

Существует традиция в последний день перед началом поста прощать друг друга. Вечером в воскресенье в храмах совершается великая вечерня с особым чином, на котором священнослужители и прихожане просят друг у друга прощения. С этого богослужения начинается Великий пост.

**Родительские субботы**

Великим постом проходят родительские субботы. В этом году они выпадают на 15, 22, и 29 марта. Важно в этот день побывать в храме, так как пост – время для добрых дел, и забота о покойных – один из таких.

акция

# «Ура Победе!»

***В год 80-летия Победы в Великой Отечественной войне проводится уже ставшая доброй традицией акция «Ура Победе!».***

Военные песни в мобильных телефонах – ещё одна дань памяти и уважения нашим ветеранам. Масштабный мультимедийный проект продлится до 15 мая 2025 года.

Набрав бесплатный короткий номер 1945, Вы сможете:

– прослушать ежедневные сводки Совинформбюро, зачитанные нашим земляком Юрием Левитаном;

– установить вместо гудков входящего вызова одну из легендарных композиций: «Тёмная ночь», «Катюша», «Прощание славянки», «Синий платочек», «Нам нужна одна Победа». Можно также получить ссылку для бесплатной загрузки этих песен на телефон и установить их в качестве мелодии звонка;

– получить ссылку для загрузки логотипа юбилея Победы.

Акцию проводят основные мобильные операторы – МТС, «Билайн», «Мегафон», Т2 – при поддержке Министерства цифрового развития, связи и массовых коммуникаций России.

сельские старосты

# И так прекрасно возвращаться под крышу дома своего!

***В каждом сельском муниципалитете по несколько десятков деревень. Решать вопросы, как благоустраивать населенные пункты, объединять жителей помогает органам местного самоуправления сельские старосты. Хороший староста – спасение деревни, и он всегда на переднем крае сельских проблем.***

**Планы и надежды**

Если ехать по дороге на Фоминки и после железнодорожного переезда свернуть на д.Отводное, то чуть дальше попадешь в с.Кожино, расположенное среди лесов и лугов. Некогда это был огромный населенный пункт со своей начальной школой, церковью в честь Казанской иконы Божьей Матери и Ильи Пророка, мельницей и добротными домами. Село Кожино имеет давнюю историю и упоминается в летописях 16 века.

Село и сегодня большое и красивое, вот только зимой жилыми остаются чуть больше десятка домов. Зато с началом весны становится шумно и многолюдно. Сохранился и остов храма, который даже в полуразрушенном состоянии удивляет своей дивной архитектурой и изяществом.

В каждом населенном пункте, большом или не очень, есть староста, который на общественных началах помогает властям решать сельские проблемы. Старостой Кожино избрана **Галина Григорьевна Трофимова**. Здесь она родилась в 1947 году, росла, училась в начальной школе, а потом – в д.Внуково. Повзрослев, уехала работать в г.Дзержинск изолировщицей на заводе им.Свердлова. Вышла замуж...



А в 1992 году вместе с супругом вернулись в Кожино – потянуло на малую родину, в родительский дом. Здесь все было по-прежнему: чистейший прозрачный воздух, дивное пение птиц весной и цветущие яблони, белоснежный снег в зимние морозы и дрова, потрескивающие в печи... Завели хозяйство, стали выращивать овощи и фрукты.

Галина Григорьевна – человек активный, неравнодушный, отзывчивый... Она всегда откликается на просьбы и обращения соседей: продукты купить, чем-то помочь. Поэтому на сельском сходе её единогласно избрали старостой. Большая ответственность на общественных началах женщину не испугала. Галина Григорьевна включилась в работу. А проблемы в селе такие же, как и в других деревнях: колодцы, дороги, пожарные водоемы и т.п.

Староста сумела собрать людей, непросто это было, ведь большая их часть – это дачники. Каждой весной на сельском сходе обсуждаются сельские дела, проблемы и пути их решения. За последние годы удалось провести подсыпку улиц, сделать мостик по дороге к кладбищу. Глава администрации МО Денисовское М.Е.Подольский старается всегда помогать в решении проблем, что немаловажно. К примеру, с помощью администрации муниципалитета была выделена техника на очистку и расширение пожарного водоема, вымощена около него площадка.



Красивейший храм села Кожино жители также понемногу привели в порядок: очистили от мусора, от зарослей территорию вокруг и внутри. Здесь проводятся богослужения и крестный ход на престольный праздник.

Староста следит, чтобы в населенном пункте был порядок, чтобы жители вовремя окашивали траву, не складировали мусор. Галина Григорьевна ведет разъяснительную работу с населением. Руководство муниципалитета благодарит старосту за помощь и содействие.

Есть в с.Кожино и пока нерешенные проблемы. Галина Григорьевна переживает, что световые опоры и провода, которые обеспечивают населенный пункт электричеством, находятся в плохом состоянии. Этот вопрос стоит на повестке дня главным. Есть и мечта – газифицировать село, об этом уже не раз поднимали вопрос на сельских сходах.

**Главное – поддержка жителей и помощь властей**

Деревня Михайловская тоже находится в Денисовском муниципалитете. И проблемы здесь такие же, как и везде.

Старостой деревни уже более 20 лет является **Валерий Иванович Сафронов**. Он очень любит свою деревню, ведь здесь он рос, в доме бабушки и деда. Родом из г.Дзержинск, здесь он учился в школе. В 2000 году решил переехать в родную деревню. Устроился на работу в колхоз Денисово водителем.

Ответственный, работящий, требовательный к себе и другим, ему доверили быть посредником между жителями деревни и руководством муниципалитета. Расчистка дорог от снега зимой, ремонт их летом, пожарные водоемы и т.д. – староста следит, чтобы все было в порядке.

На сегодняшний день одна из проблем – это лесовозы, которые разбивают и без того требующие ремонта дороги. Валерий Иванович говорит, что трудности делают его сильнее, но вот без нормальных дорог селянам сложно. Глава администрации МО Денисовское Михаил Подольский о проблеме знает, прилагает усилия, чтобы ограничить движение тяжелой техники хотя бы весной и осенью. Пока так. В остальном, все вопросы постепенно решаются.

Староста говорит, что жители в деревне стараются благоустраивать свой населенный пункт, вовремя окашивают траву, очищают придомовые территории от зарослей и мусора. Дружные и активные все. Это дорогого стоит!

Михаил Подольский благодарит старост своего муниципалитета за работу, за преданность деревне, за умение организовать жителей на благоустройство населенного пункта. Кстати, в этом году Валерий Иванович Сафронов отметит свое 70-летие. Здоровью и долголетия будущему юбиляру и всем старостам!

**Елена ЧЕСНОКОВА**

календарь Победы

# 80 лет назад в эти дни...

**23 февраля** войска 1-го Белорусского фронта после месячной осады и упорных боёв завершили разгром окружённой группировки противника и полностью овладели городом и крепостью Познань.

**24 февраля** завершилась Нижне-Силезская операция 1-го Украинского фронта И.С. Конева, проходившая с 8 по 24 февраля 1945 года. В результате операции советские войска овладели Нижней Силезией. Продолжительность операции - 17 суток. Глубина продвижения советских войск - 100 километров.

**26 февраля** Ставка ВГК приняла решение сосредоточить основные усилия 3-го Белорусского фронта на разгроме группировки противника, прижатой к морю к юго-западу от Кёнигсберга.

**27 февраля** на территории Чехословакии советские войска, ведя наступление в трудных условиях горно-лесистой местности в полосе Карпат, с боями заняли несколько населённых пунктов.

**28 февраля** продолжались бои юго-западнее Кёнигсберга. В районе Бреслау наши войска вели бои по уничтожению окружённой в городе группировки противника.

В феврале на протяжении более 600 километров граница Германии осталась позади наступающих советских войск. Красная Армия успешно продвигалась вглубь немецкой земли. Наши воины шли по полям Восточной Пруссии, Померании, Бранденбурга, Силезии. Части Красной Армии вышли на Одер - последний водный рубеж перед Берлином.



До Дня Победы оставалось 70 дней...

прокурорский надзор

# Проверили состояние трассы

***В Гороховце прокурор добивается приведения участка федеральной трассы М7 «Волга» в надлежащее состояние, сообщает Прокуратура Владимирской области.***

Согласно информации ОГИБДД района, в январе 2025 года ввиду наезда на препятствия (дорожные выбоины) зарегистрировано 15 дорожно-транспортных происшествий с повреждением колес.

Прокуратурой района с привлечением ОГИБДД Отд МВД России по Гороховецкому району проведено обследование дорожного покрытия трассы М7 «Волга», проходящей по территории Гороховецкого района. Выявлены множественные повреждения покрытия проезжей части в виде выбоин, угрожающих безопасности дорожного движения.

По результатам проверки прокурором руководителю обслуживающей организации внесено представление, в отношении юридического лица возбуждено дело об административном правонарушении по ч. 1 ст. 12.34 КоАП РФ (несоблюдение требований по обеспечению безопасности дорожного движения при содержании дорог), нарушителю грозит наказание в виде штрафа до 300 тысяч рублей.

Напомним, летом прошлого года виновные лица по представлению прокуратуры уже были привлечены к ответственности за неудовлетворительное содержание участка трассы.

# С любовью к труду и уважением к людям

***Год 2025 объявлен Президентом России – Годом Защитника Отечества. Сегодня мы еще больше понимаем, насколько важно чтить память тех, кто защищал и продолжает защищать нашу Родину от врагов. Не только на передовой… В тылу тоже ковалась Победа… и не только взрослыми, но и руками детей и подростков.***



**Глава МО Денисовское Михаил Подольский и председатель Совета ветеранов Вера Матюша вручают Н.И.Юганову юбилейную медаль «80 лет Победы в Великой Отечественной войне 1941-1945 гг.»**

25 февраля юбилейную медаль «80 лет Победы в Великой Отечественной войне 1941-1945 гг.» вручили жителю п.Чулково, труженику тыла **Николаю Ивановичу Юганову**. Родился он 19 января 1931 года в д.Ужовка Ардатовского района Горьковской области в крестьянской семье. Как и многие его сверстники, окончил 4 класса сельской школы. А дальше – была война, детство закончилось. Голод стал постоянным спутником детей того времени. А с 11 лет мальчик стал работать в колхозе. Дети трудились наравне со взрослыми, с раннего утра и до позднего вечера. В день Победы мальчика наградили за добросовестный труд отрезом ткани и пачкой печенья, что в деревне в военное время было большой редкостью!

Свою дальнейшую трудовую жизнь Николай Иванович связал с сельским хозяйством, до выхода на пенсию работал механизатором. За трудовые успехи неоднократно награждался грамотами, ценными подарками. Его портрет постоянно находился на Доске почета совхоза имени Войкова Гороховецкого района. Трудовой стаж – более 50 лет! Награждён медалями: «За доблестный труд в Великой Отечественной войне 1941-1945г.г.», «За преобразование Нечерноземья», «Ветеран труда».

В 1958 году Николай Иванович женился. Вместе с супругой Еленой Николаевной воспитали пятерых детей. Детям привили любовь к труду, ответственность за свои поступки, уважение к людям и патриотизм. Все они получили образование, создали крепкие семьи. Николай Иванович гордится тем, что его семья с каждым годом становиться все больше и больше. На сегодняшний день у него семь внучек, два внука и много правнуков. Один из любимых праздников семьи – День Победы. Из года в год 9 мая Николай Иванович с семьей посещает торжественный митинг у памятника Неизвестному солдату в родном поселке, чтобы почтить память Героев.

# С оптимизмом по жизни

***23 февраля 90-летний юбилей отметила жительница Гороховца Нина Михайловна Кузнецова.***

Родилась она в д.Большие Лужки в 1935 году. Росла в большой семье, где воспитывалось шестеро детей. Родители работали в колхозе, малыши старались помогать старшим по хозяйству. Когда началась Великая Отечественная война, Нине только исполнилось шесть лет. Воспоминания тех лет не так ярки… Помнит, что было очень голодно. Мама много времени проводила на работе. Отца забрали на фронт, он погиб (пропал без вести). Поэтому хозяйственные дела легли на детские плечи.



Дома не было даже дров, и маленькие ребята по оврагам искали упавшие деревья, собирали хворост, чтобы растопить печь.

Школа была на Быстрицах, и школьники из д.Большие Лужки бегали на учебу туда. После окончания четырехлетки Нина продолжила обучение в городской школе. Уже в шестом классе ей пришлось подрабатывать: нянчилась с чужим ребенком.

После шестого класса пошла работать. При Гороховецком судостроительном заводе освоила профессию сварщика. И двадцать лет отработала на этом предприятии по этой профессии, а потом еще 21 год – в заводской охране.



Труженица, преданная своей работе, вместе со своим супругом вырастила дочь. Несмотря на тяжелые трудовые будни, Нина Михайловна успевала в художественной самодеятельности завода участвовать: пела в хоре, декламировала стихи со сцены. Кстати, и её супруг был артистом народного театра Гороховца и играл в оркестре. Такая вот творческая семья.

Нина Михайловна Кузнецова ответственный и трудолюбивый человек. Ее труд на заводе отмечен наградами и Почетными Грамотами. После выхода на заслуженный отдых занимается огородом. А своим хорошим настроением, оптимизмом делится с близкими. Дочь, два, внука и два правнука – главное богатство Нины Михайловны, она считает себя счастливым человеком!

С 90-летним юбилеем гороховчанку поздравили представители администрации района. Ей передали поздравления от руководства района и подарок. Редакция газеты «Новая жизнь» присоединяется к теплым пожеланиям!

# Наш долгожитель!

***В этот же день, 23 февраля, Анна Алексеевна Клячина отметила своё 95-летие.***

Родилась женщина в многодетной семье в Ярославской области. Позднее переехала в п. Инженерное, затем в п. Мулино, где работала в госпитале. Потом трудовую деятельность продолжила в Гороховецком районе, трудилась в д. Литовка, в местном совхозе.

В Гороховце женщина живёт более 45 лет. Долгое время работала в бригаде по ремонту федеральной дороги Москва-Казань.

Гороховчанке передали поздравления от руководства района. Искренне поздравляем Анну Алексеевну с юбилеем и желаем крепкого здоровья и оптимизма!

**Материалы подготовила Елена ЧЕСНОКОВА**



Газет много. Новая жизнь одна.

**С ЛЮБИМОЙ ГАЗЕТОЙ НЕ РАССТАВАЙТЕСЬ!**

Оформить подписку на районную газету «Новая жизнь» с любого месяца можно в любом почтовом отделении, у почтальона. Можно оформить электронную подписку онлайн на сайте **podpiska.pochta.ru** (для этого нужно ввести в поисковой строке название издания – Новая жизнь или индекс П5858).

**Оставайтесь нашими читателями и будьте в курсе районных новостей!**



анонс

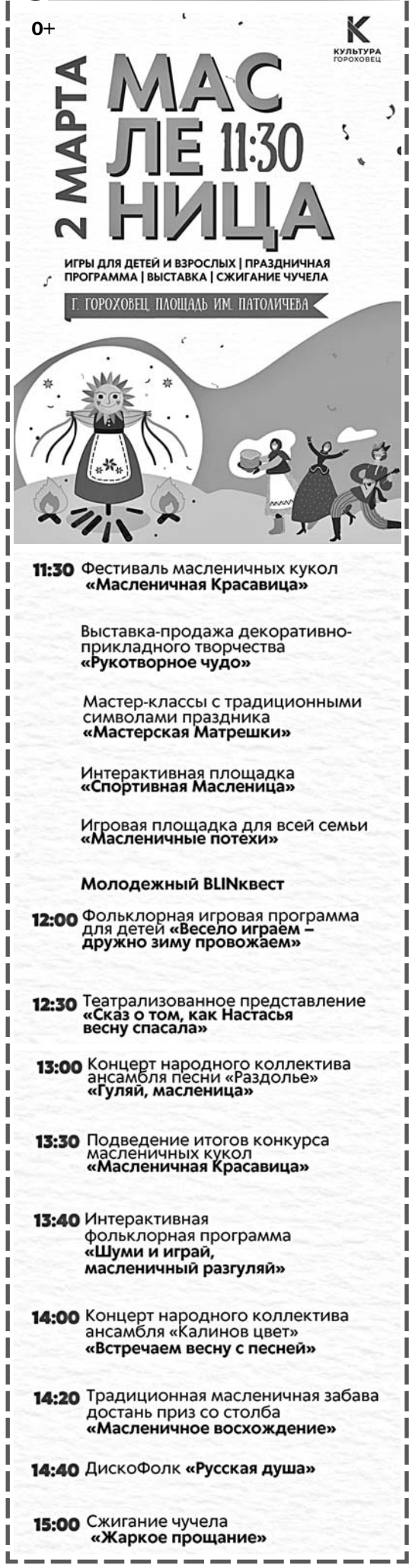


к сведению

# Движение перекроют

В связи с проведением масленичных гуляний 2 марта на площади Патоличева в Гороховце будет перекрыто движение автотранспорта с 10:00 до 16:00 часов на самой площади, в районе ул. Ленина, от д.10 до д.16, и на ул. Советской, от д.12 до д.16.

Новая жизнь
№ 8 (11552)
28 февраля 2025

## налоги

УПРАВЛЕНИЕ ФЕДЕРАЛЬНОЙ НАЛОГОВОЙ СЛУЖБЫ ПО ВЛАДИМИРСКОЙ ОБЛАСТИ

НЕ ПОЗДНЕЕ 30 АПРЕЛЯ
СРОК ПРЕДСТАВЛЕНИЯ ДЕКЛАРАЦИИ 3-НДФЛ

Наведите камеру смартфона на QR-код и узнайте необходимо ли Вам подавать декларацию 3-НДФЛ

Единый Контакт-центр ФНС России: 8 800 222-2-222

## не пропустите

ВОЛШЕБНЫЙ МИР ХУДОЖНИКА

0+

Иван Кондратьевич Малышев,
член Союза художников России
Выставка работ из частных коллекций
ВЫСТАВОЧНЫЙ ЗАЛ, г. Гороховец, ул. Ленина, 17

ГОРОХОВЕЦКИЙ ИСТОРИКО-АРХИТЕКТУРНЫЙ МУЗЕЙ
ПУШКИНСКАЯ КАРТА
31.01 – 09.03.2025

## Стихотворной строкой

**Галина ГАРИНА**

*Кто ходил по Клязьме речке*
*Где ни глянь, одна лыжня?*
*Веселятся человечки,*
*Ведь пока ещё зима!*

ФОТО: **Марина Ломина**



## краеведение

# Самый читаемый уезд

***14 февраля в МБУК СКЦ им.П.П.Булыгина прошли юбилейные XXII Булыгинские литературно-краеведческие чтения «Да будет время с нами вечно!». Продолжаем знакомить читателей с интересными выступлениями.***

В своем докладе заведующий отделом по сохранению, использованию и популяризации культурного наследия ГИАМ (г. Гороховец) Антон Анкудинов поделился информацией об открытии библиотек в Гороховецком уезде в конце XIX века. Итак, читайте...

В 1899 г. Гороховецкий уезд по количеству библиотек во Владимирской губернии находился на втором месте после Шуйского, где работало 12 библиотек, в Гороховецком – 9... (в соседнем Вязниковском уезде – 5). И почти все они были открыты за два года.

Библиотеки создавались только с разрешения губернатора, который утверждал не только устав, но и библиотекаря, заведующего и ответственного наблюдателя. Только земские начальники имели право ходатайствовать перед губернатором об открытии подобного учреждения. На рубеже обозначенных веков участковыми земскими начальниками в Гороховецком уезде были Бурмины и П.П. Булыгин, по ходатайству которых и была открыта большая часть народных библиотек в уезде.

Первая библиотека здесь появилась в мае 1898 г. в с.Пестяки. В Гороховецком уезде это была своего рода экспериментальная библиотека, поэтому имела хорошее финансирование. Земский начальник 3-го участка Гороховецкого уезда А.А.Бурмин стал первым заведующим.

Земским начальником 2-го участка Гороховецкого уезда состоял П.П. Булыгин. Проживая в с.Фоминки, а затем в своем имении близ д. Михайловской, он находился на гражданской службе, в 1890 г. назначен участковым земским начальником. Открытие библиотеки в с. Фоминки по инициативе Булыгина является общеизвестным фактом, но неизвестным обстоятельством была организация Булыгиным еще трех библиотек в сёлах Гороховецкого уезда.

**Фоминская народная библиотека**

12 мая 1898 г. П.П. Булыгин отправил ходатайство о разрешении открыть в с. Фоминки бесплатную народную библиотеку. 3 июля 1898 г. губернатор одобрил кандидатов и утвердил устав библиотеки. Этот день можно считать официальным днем создания Фоминской библиотеки.

На должность библиотекаря приговором Фоминского сельского общества был выбран Василий Алексеевич Чекунов, с которым Петр Павлович Булыгин, вероятно, был лично знаком, поскольку поручился за него перед губернатором. Наблюдателем стал священник с. Гришино о. Евгений Воскресенский.

Владимирское губернское земство выделило на открытие Фоминской библиотеки 80 руб., уездное земство – 120 руб., волостное правление 44 руб. Активно собирались пожертвования от частных лиц, от которых поступило 51 руб. 66 коп., а также 99 книг на сумму 111 руб. 85 коп. Согласно Уставу, все жители с. Фоминки бесплатно пользовались книгами для чтения на дому.

Режим работы определял заведующий, но библиотека обязательно была закрытой в первые два дня праздника Св. Пасхи, 24 декабря, 5 января, первые два дня праздника Рождества Христова и последние три дня Страстной недели.

За 1905 г. общее число читателей Фоминской библиотеки составляло 197 человек, из них 171 мужчин и 26 женщин. За год было прочитано мужчинами 1100 книг, женщинами 222 книги. Библиотекой пользовались также крестьяне из д. Реброво, Огрызково, Расстригино, Осинки, Ломовка и Ивачево.

Самыми востребованными были книги Крылова, Пушкина, Л.Толстого, Тургенева, Жюля Верна, пользовались спросом книги по истории Древнего Рима и Греции.

В отчете библиотекаря в 1906 году обозначено, что читатели просят приобрести книги Н.А. Некрасова и Л.Н. Толстого. Некрасов был близок к этой местности, в сельце Алешунино находилось его родовое имение, не раз он бывал и в с. Фоминки, а его жители становились прототипами произведений писателя.





Дом Булыгиных в городе Гороховце. Фото начала XX в.

**Кожинская и Сергиевская народные библиотеки**

В марте следующего 1899 г. П.П.Булыгин начал заниматься организацией бесплатных народных библиотек в селах Кожино и Сергиевы Горки (ныне в Вязниковском районе). Заведующими библиотеками избраны: Сергиевской – священник с. Сергиевы Горки о. Василий Иванович Цветков; Кожинской – крестьянин с. Кожино Иван Петрович Мартынов (волостной старшина), а библиотекарями: первой – крестьянин с. Сергиевы Горки Андрей Артемьевич Поснов и второй – крестьянин с. Кожино Андрей Павлович Сорокин. 16 июня 1899 г. выдано разрешение губернатора на открытия двух библиотек и утверждены их уставы. Наблюдатель за Кожинской библиотекой Константин Лукич Звездин (ок.1829-1921) – примечательная личность. Сын сельского дьячка, рано осиротевший, окончивший Муромское духовное училище и Владимирскую семинарию, он с 1855 г. более 60-ти лет служил в приходском храме с. Кожино. В 1915 г. Священным Синодом был награжден орденом Св. Владимира 3-й степени, что давало право на получения потомственного дворянства, которое о. Константин Звездин получил буквально за неделю до Октябрьской революции 1917 г.

**Гришинская народная библиотека**

16 июня 1899 г. П.П. Булыгин приступил к организации библиотеки в с. Гришино. 23 июля 1899 г., владимирский губернатор разрешил открыть библиотеку, которая помещалась в отдельной комнате при Гришинском волостном правлении.

Наблюдатель за двумя библиотеками, Фоминской и Гришинской, протоиерей Евгений Иванович Воскресенский, был почетным и заслуженным священником Покровской церкви с. Гришино, в которой отслужил 48 лет, уйдя на покой в 1914 г. Имел множество церковных наград. По воспоминаниям дочери Петра Павловича Булыгина – Анны Петровны Модестовой, старый священник о. Евгений Воскресенский был близким другом и духовником ее отца. А дети Булыгина были дружны с его младшей дочерью, гимназисткой Александрой. Имение Булыгиных и с. Гришино разделяла р. Суворощь, моста не было, и летом сообщение было затруднительным. Зимой же ездили на санках, особенно в Крещение – престольный праздник в с. Гришино.

За 1905 год пользователей библиотеки было немного: 93 мужчины, которые прочитали 263 книги. Женщина среди читателей была одна – учительница, ей в течение года выдали 16 книг. Большинство посетителей библиотеки проживало в с. Гришино, остальные были из д. Заозерье, из Плишкино, из Федорково и Ротьково.

**Гороховецкая городская общественная библиотека**

В то время пока Петр Павлович Булыгин в качестве земского начальника работал в Фоминках, его родной старший брат Николай Павлович Булыгин проживал в Гороховце. Морской офицер, один из первых русских электротехников, внедрявший электроосвещение на флоте, вышел в отставку в 1888 г. и поселился в доме отца на Благовещенской улице. Здесь Николай Павлович продолжил службу, но уже гражданскую, посвятив себя общественной деятельности. Он четырежды избирался в почетные мировые судьи, трижды гороховецким уездным предводителем дворянства. Состоял гласным городской думы, а в 1906 г. его выбрали председателем городской думы.

В 1902 г. его трудами была открыта первая в Гороховце городская общественная библиотека, он же стал первым ответственным заведующим. Учреждение разместилось в здании Сапожниковской богадельни (ул. Советская, 17), построенном в 1898 г. гороховецким купцом-благотворителем, проживавшим в Казани, М.Ф.Сапожниковым. Для того времени оно имело внушительные размеры, что дало возможность разместить, помимо самой богадельни, городскую библиотеку и детский приют.

В 1902 г. на создание библиотечного фонда единовременно было ассигновано от города, уездного земства и губернского земства по 100 руб. Далее каждый год выделяло деньги на содержание библиотеки только городское управление (по 100 руб.). Кроме этого поступали благотворительные средства, например, от купца М.Ф. Сапожникова 100 руб. и, конечно, плата за пользование книгами. По уставу книгами могли пользоваться как горожане, так и все жители Гороховецкого уезда. Все учителя уезда пользовались 50% скидкой.

Деятельность Петра Павловича и Николая Павловича Булыгиных на пользу просвещения местного населения и их личный вклад в развитие библиотечного дела в Гороховецком уезде сложно переоценить. Фоминская сельская библиотека по сей день остается одной из передовых в Гороховецком районе. Библиотека в Гришино также работает в настоящее время, как и в Сергиевых Горках Вязниковского района. Лишь Кожинская библиотека, в силу современных сельских реалий, не дожила до наших дней, в 1985 г. переведена в д. Васильчиково и закрыта в 2013 г.

Гороховецкая городская библиотека за годы своей деятельности не раз меняла свое название, структуру, адреса и дошла до наших дней в виде Современного культурного центра им. П.П. Булыгина.

## 3 МАРТА ПОНЕДЕЛЬНИК

**ПЕРВЫЙ**

**5.00** "Доброе утро" **9.00, 12.00, 15.00, 18.00, 3.00** Новости **9.20** "Модный приговор" (0+) **10.10** "Жить здорово!" (16+) **11.00, 12.15, 14.00, 17.00, 18.30** Информационный канал (16+) **13.30** "АнтиФейк" (16+) **15.15** "Давай поженимся!" (16+) **16.05** "Мужское / Женское" (16+) **19.50** "Пусть говорят" (16+) **21.00** "Время" **22.00** "Казанова. В бегах" (16+) **23.00** "Большая игра" (16+) **0.00** "Время героев" (16+) **1.00, 3.05** ПОДКАСТ.ЛАБ (16+).

**РОССИЯ 1**

**5.00** "Утро России" **9.00, 11.00, 14.00, 16.30, 20.00, 3.00** Вести. **9.30** Местное время. **9.55** "О самом главном" (12+) **11.30, 21.10** Вести. Местное время. **12.00, 18.00** "60 минут" (12+) **14.30, 2.40, 3.30** "КУЛАГИНЫ. НОВЫЕ СЕРИИ" (16+) **17.00** "Малахов" (16+) **21.30** "КРУГИ НА ВОДЕ" (16+) **0.10** "Вечер с Владимиром Соловьёвым" (12+).

**НТВ**

**4.55, 8.25, 10.35** "МОРСКИЕ ДЬЯВОЛЫ. СМЕРЧ" (16+) **6.30** "Утро. Самое лучшее" (16+) **8.00, 10.00, 13.00, 16.00, 19.00, 23.35** "Сегодня" **13.25** "Чрезвычайное происшествие" **14.00** "Место встречи" **16.45** "За гранью" (16+) **17.50** "ДНК" (16+) **20.00** "ШЕФ. ПРИЗРАКИ ПРОШЛОГО" (16+) **22.10, 0.00** "ДЕТИ ПЕРЕМЕН" (16+) **0.50** "СЛУЧАЙНЫЙ КАДР" (16+) **4.15** "Таинственная Россия" (16+).

**ТВ ЦЕНТР**

**6.00** "Настроение" **8.10** "Смех, дрожь и видео" (16+) **8.45** "ДОКТОР ИВАНОВ. СВОЯ ЗЕМЛЯ" (12+) **10.45, 0.35** "Петровка, 38" (16+) **10.55** "Городское собрание" (12+) **11.30, 14.30, 17.50, 22.00, 0.00** События. **11.50** "СМЕРТЬ В ОБЪЕКТИВЕ. КАМЕННЫЙ ГОСТЬ" (12+) **13.45, 5.00** "Мой герой. Мария Смольникова" (12+) **14.50** Город новостей. **15.05, 2.50** "ОРЛИНСКАЯ. МОЛНИЯ ЗЕВСА" (16+) **17.00** "Легенды эстрады. Звезда республики" (16+) **18.15** "ВЕРА БОЛЬШЕ НЕ ВЕРИТ" (12+) **20.00** "ВЕРА БОЛЬШЕ НЕ ВЕРИТ В РОМАНТИКУ" (12+) **22.35** "Атака лжецов" (16+) **23.10** "Знак качества" (16+) **0.50** "Русские тайны. Лаборатории смерти" (16+) **1.30** "Рекордсмены хейта" (16+) **2.10** "Хроники московского быта. Съедобная утопия" (12+) **4.20** "Короли эпизода. Роман Филиппов" (16+) **5.30** "Маленькая Вера" (16+).

**КУЛЬТУРА**

**6.30** "Пешком..." **7.05** Легенды мирового кино. **7.35** Черные дыры. Белые пятна. **8.15** Невский ковчег. Теория невозможного. **8.40** "ЖЕНЩИНЫ, КОТОРЫМ ПОВЕЗЛО" **10.00, 12.30, 17.00, 19.30, 23.40** Новости культуры. **10.15** "Наблюдатель" **11.10, 1.15** XX век. **12.45** Новости. Подробно. АРТ. **13.00** Линия жизни. **14.05** "МЕТЕЛЬ" **15.25** "Агора" **16.30** "Передвижники. Михаил Нестеров" **17.15** Юлия Маточкина. Анатолий Кузнецов, фортепиано. Концерт в зале "Зарядье". **18.15** "Рассказы из русской истории" **19.00** "Михаил Булгаков. Чёрный снег" **19.45** Главная роль. **20.05** "Правила жизни" **20.30** "Спокойной ночи, малыши!" **20.45, 2.15** "Хранители жизни. Борис Петровский" **21.30** "Сати. Нескучная классика..." **22.15** "МАСТЕР И МАРГАРИТА" **23.10** "А.Пушкин. "Евгений Онегин" **23.55** Памяти Владимира Микушевича. "Магистр игры" **0.25** Ступени Цивилизации.

**РЕН ТВ**

**5.00, 18.00, 1.20, 4.25** "Самые шокирующие гипотезы" 16+. **6.00** "С бодрым утром!" 16+. **8.30, 12.30, 16.30, 19.30, 23.00** "Новости" 16+. **9.00** "Военная тайна с Игорем Прокопенко" 16+. **11.00** "Как устроен мир с Тимофеем Баженовым" 16+. **12.00, 16.00, 19.00** "Информационная программа 112" 16+. **13.00** "Загадки человечества с Олегом Шишкиным" 16+. **14.00** "Невероятно интересные истории" 16+. **15.00** "Засекреченные списки" 16+. **17.00, 2.05** "Тайны Чапман" 16+. **20.00** "ТЕРМИНАТОР: ДА ПРИДЁТ СПАСИТЕЛЬ" 16+. **22.10** "Знаете ли вы, что?" 16+. **23.30** "ПОСВЯЩЕННЫЙ" 16+.

## 4 МАРТА ВТОРНИК

**ПЕРВЫЙ**

**5.00** "Доброе утро" **9.00, 12.00, 15.00, 18.00, 3.00** Новости **9.20** "Модный приговор" (0+) **10.10** "Жить здорово!" (16+) **11.00, 12.15, 14.00, 17.00, 18.30** Информационный канал (16+) **13.30** "АнтиФейк" (16+) **15.15** "Давай поженимся!" (16+) **16.05** "Мужское / Женское" (16+) **19.50** "Пусть говорят" (16+) **21.00** "Время" **22.00** "Казанова. В бегах" (16+) **23.00** "Большая игра" (16+) **0.00** К 100-летию со дня рождения Риммы Марковой. "Душа нараспашку" (12+) **1.00, 3.05** ПОДКАСТ.ЛАБ (16+).

**РОССИЯ 1**

**5.00** "Утро России" **9.00, 11.00, 14.00, 16.30, 20.00, 3.00** Вести. **9.30** Местное время. **9.55** "О самом главном" (12+) **11.30, 21.10** Вести. Местное время. **12.00, 18.00** "60 минут" (12+) **14.30, 2.40, 3.30** "КУЛАГИНЫ. НОВЫЕ СЕРИИ" (16+) **17.00** "Малахов" (16+) **21.30** "КРУГИ НА ВОДЕ" (16+) **0.10** "Вечер с Владимиром Соловьёвым" (12+).

**НТВ**

**4.55, 8.25, 10.35** "МОРСКИЕ ДЬЯВОЛЫ. СМЕРЧ" (16+) **6.30** "Утро. Самое лучшее" (16+) **8.00, 10.00, 13.00, 16.00, 19.00, 23.35** "Сегодня" **13.25** "Чрезвычайное происшествие" **14.00** "Место встречи" **16.45** "За гранью" (16+) **17.50** "ДНК" (16+) **20.00** "ШЕФ. ПРИЗРАКИ ПРОШЛОГО" (16+) **22.10, 0.00** "ДЕТИ ПЕРЕМЕН" (16+) **1.00** "СЛУЧАЙНЫЙ КАДР" (16+) **4.20** "Таинственная Россия" (16+).

**ТВ ЦЕНТР**

**6.00** "Настроение" **8.15** "Доктор И..." (16+) **8.40** "ДОКТОР ИВАНОВ. СВОЯ ЗЕМЛЯ" (12+) **10.40** "Актёрские драмы. Любимые, но непутёвые" (16+) **11.30, 14.30, 17.50, 22.00, 0.00** События. **11.50** "СМЕРТЬ В ОБЪЕКТИВЕ. ПАУК" (12+) **13.45, 5.00** "Мой герой. Нелли Уварова" (12+) **14.50** Город новостей. **15.05, 2.50** "ОРЛИНСКАЯ. МОЛНИЯ ЗЕВСА" (16+) **17.00** "Легенды эстрады. Женский характер" (16+) **18.10** "ВЕРА БОЛЬШЕ НЕ ВЕРИТ В ПРИМЕТЫ" (16+) **22.35** "Закон и порядок" (16+) **23.10** "Звёзды против родителей" (16+) **0.35** "Петровка, 38" (16+) **0.50** "90-е. Авантюристки" (16+) **1.30** "Хроники московского быта. В пьяном угаре" (16+) **2.10** "Мифы о еде. Макароны" (16+) **4.20** "Георгий Жжёнов. Судьба резидента" (16+) **5.30** "Петровка, 38" (16+).

**КУЛЬТУРА**

**6.30** "Музеи без границ" **7.05** Легенды мирового кино. **7.35, 18.05, 23.55** Ступени Цивилизации. **8.25** "Забытое ремесло" **8.40** "ЖЕНЩИНЫ, КОТОРЫМ ПОВЕЗЛО" **10.00, 12.30, 17.00, 19.30, 23.40** Новости культуры. **10.15** "Наблюдатель" **11.10, 0.50** XX век. **12.45** Новости. Подробно. Книги. **13.00, 2.00** Эпизоды. **13.40** "Гиперболоид инженера Шухова" **14.20** "ВОЗВРАЩЕНИЕ БУДУЛАЯ" **15.45** "Сати. Нескучная классика..." **16.30** "Коллекция" **17.15** Концерт в зале "Зарядье" **19.00** "Михаил Булгаков. Чёрный снег" **19.45** Главная роль. **20.05** "Правила жизни" **20.30** "Спокойной ночи, малыши!" **20.45** Искусственный отбор. **21.30** "Белая студия" **22.15** "МАСТЕР И МАРГАРИТА" **23.10** "А.Пушкин. "Евгений Онегин".

**РЕН ТВ**

**5.00, 18.00, 1.35, 4.30** "Самые шокирующие гипотезы" 16+. **6.00** "С бодрым утром!" 16+. **8.30, 12.30, 16.30, 19.30, 23.00** "Новости" 16+. **9.00** "Военная тайна с Игорем Прокопенко" 16+. **10.00** "СОВБЕЗ" 16+. **11.00** "Как устроен мир с Тимофеем Баженовым" 16+. **12.00, 16.00, 19.00** "Информационная программа 112" 16+. **13.00, 22.00** "Загадки человечества с Олегом Шишкиным" 16+. **14.00** "Невероятно интересные истории" 16+. **15.00** Документальный спецпроект 16+. **17.00, 2.20** "Тайны Чапман" 16+. **20.00** "ПАРАНОЙЯ" 16+. **23.30** "ОБИТЕЛЬ ПРОКЛЯТЫХ" 18+.

## 5 МАРТА СРЕДА

**ПЕРВЫЙ**

**5.00** "Доброе утро" **9.00, 12.00, 15.00, 18.00, 3.00** Новости **9.20** "Модный приговор" (0+) **10.10** "Жить здорово!" (16+) **11.00, 12.15, 14.00, 17.00, 18.30** Информационный канал (16+) **13.30** "АнтиФейк" (16+) **15.15** "Давай поженимся!" (16+) **16.05** "Мужское / Женское" (16+) **19.50** "Пусть говорят" (16+) **21.00** "Время" **22.00** "Казанова. В бегах" (16+) **23.00** "Большая игра" (16+) **0.00** "Шоу Вована и Лексуса" (16+) **1.00, 3.05** ПОДКАСТ.ЛАБ (16+).

**РОССИЯ 1**

**5.00** "Утро России" **9.00, 11.00, 14.00, 16.30, 20.00, 3.00** Вести. **9.30** Местное время. **9.55** "О самом главном" (12+) **11.30, 21.10** Вести. Местное время. **12.00, 18.00** "60 минут" (12+) **14.30, 2.40, 3.30** "КУЛАГИНЫ. НОВЫЕ СЕРИИ" (16+) **17.00** "Малахов" (16+) **21.30** "КРУГИ НА ВОДЕ" (16+) **0.10** "Вечер с Владимиром Соловьёвым" (12+).

**НТВ**

**4.50** "МОРСКИЕ ДЬЯВОЛЫ. СМЕРЧ" (16+) **6.30** "Утро. Самое лучшее" (16+) **8.00, 10.00, 13.00, 16.00, 19.00, 23.35** "Сегодня" **8.25, 10.35** "МОРСКИЕ ДЬЯВОЛЫ. СЕВЕРНЫЕ РУБЕЖИ" (16+) **13.25** "Чрезвычайное происшествие" **14.00** "Место встречи" **16.45** "За гранью" (16+) **17.50** "ДНК" (16+) **20.00** "ШЕФ. ПРИЗРАКИ ПРОШЛОГО" (16+) **22.10, 0.00** "ДЕТИ ПЕРЕМЕН" (16+) **1.00** "СЛУЧАЙНЫЙ КАДР" (16+) **4.30** "АГЕНТСТВО СКРЫТЫХ КАМЕР" (16+).

**ТВ ЦЕНТР**

**6.00** "Настроение" **8.15** "Доктор И..." (16+) **8.45** "ДОКТОР ИВАНОВ. ЖИЗНЬ ПОСЛЕ СМЕРТИ" (12+) **10.40** "Актёрские драмы. Жизнь взаймы" (16+) **11.30, 14.30, 17.50, 22.00, 0.00** События. **11.50** "СМЕРТЬ В ОБЪЕКТИВЕ. ПРОКЛЯТИЕ ПАМЯТИ" (12+) **13.45, 5.00** "Мой герой. Ольга Дибцева" (12+) **14.50** Город новостей. **15.05, 2.50** "КРАСАВИЦА И ВОРЫ" (12+) **17.00** "Легенды эстрады. Размер имеет значение" (16+) **18.10** "ВЕРА БОЛЬШЕ НЕ ВЕРИТ В СОВПАДЕНИЯ" (16+) **22.35** "Хватит слухов!" (16+) **23.10** "Хроники московского быта. Завещания звёзд" (16+) **0.35** "Петровка, 38" (16+) **0.50** "Дорогие товарищи. Смертельный матч" (16+) **1.30** "Знак качества" (16+) **2.10** "Удар властью. Валентин Павлов" (16+) **4.20** "Николай Ерёменко. Загнать себя в тупик" (16+) **5.30** "Большое кино. Покровские ворота" (16+).

**КУЛЬТУРА**

**6.30** "Музеи без границ" **7.05** Легенды мирового кино. **7.35, 18.05, 23.55** Ступени Цивилизации. **8.30** "Забытое ремесло" **8.45** "ЖЕНЩИНЫ, КОТОРЫМ ПОВЕЗЛО" **10.00, 12.30, 17.00, 19.30, 23.40** Новости культуры. **10.15** "Наблюдатель" **11.10, 0.45** XX век. **12.45** Новости. Подробно. Кино. **13.00, 2.00** "Константин Сергеев. Уроки жизни" **13.40** Искусственный отбор. **14.20** "ВОЗВРАЩЕНИЕ БУДУЛАЯ" **15.45** "Белая студия" **16.30** "Библейский сюжет" **17.15** Екатерина Сергеева, Александр Рудин и Московский камерный оркестр Musica Viva. "Летние ночи". Концертный зал имени П.И. Чайковского. **19.00** "Михаил Булгаков. Чёрный снег" **19.45** Главная роль. **20.05** "Правила жизни" **20.30** "Спокойной ночи, малыши!" **20.45** Абсолютный слух. Альманах по истории музыкальной культуры. **21.30** Власть факта. **22.15** "МАСТЕР И МАРГАРИТА" **23.10** "А.Пушкин. "Евгений Онегин".

**РЕН ТВ**

**5.00, 18.00, 1.15, 4.25** "Самые шокирующие гипотезы" 16+. **6.00** "С бодрым утром!" 16+. **8.30, 12.30, 16.30, 19.30, 23.00** "Новости" 16+. **9.00** Документальный спецпроект 16+. **10.00** "СОВБЕЗ" 16+. **11.00** "Как устроен мир с Тимофеем Баженовым" 16+. **12.00, 16.00, 19.00** "Информационная программа 112" 16+. **13.00** "Загадки человечества с Олегом Шишкиным" 16+. **14.00** "Невероятно интересные истории" 16+. **15.00** "Легенды и мифы" 16+. **17.00, 2.00** "Тайны Чапман" 16+. **20.00** "КРЕЙСЕР" 16+. **22.25** "Безумные факты" 16+. **23.30** "ЗАЛОЖНИК-ИЗГОЙ" 18+.

**Телепрограмма предоставлена АО «Сервис-ТВ»**

## ТВ

## 6 МАРТА ЧЕТВЕРГ

**ПЕРВЫЙ**

**5.00** "Доброе утро" **9.00, 12.00, 15.00, 18.00, 3.00** Новости **9.20** "Модный приговор" (0+) **10.10** "Жить здорово!" (16+) **11.00, 12.15, 14.00, 17.00, 18.30** Информационный канал (16+) **13.30** "АнтиФейк" (16+) **15.15** "Давай поженимся!" (16+) **16.05** "Мужское / Женское" (16+) **19.50** "Пусть говорят" (16+) **21.00** "Время" **22.00** "Казанова. В бегах" (16+) **23.00** "Большая игра" (16+) **0.10, 3.05** ПОДКАСТ.ЛАБ (16+).

**РОССИЯ 1**

**5.00** "Утро России" **9.00, 11.00, 14.00, 16.30, 20.00, 3.00** Вести. **9.30** Местное время. **9.55** "О самом главном" (12+) **11.30, 21.10** Вести. Местное время. **12.00, 18.00** "60 минут" (12+) **14.30, 2.40, 3.30** "КУЛАГИНЫ. НОВЫЕ СЕРИИ" (16+) **17.00** "Малахов" (16+) **21.30** "КРУГИ НА ВОДЕ" (16+) **0.10** "Вечер с Владимиром Соловьёвым" (12+).

**НТВ**

**5.00, 8.25, 10.35** "МОРСКИЕ ДЬЯВОЛЫ. СЕВЕРНЫЕ РУБЕЖИ" (16+) **6.30** "Утро. Самое лучшее" (16+) **8.00, 10.00, 13.00, 16.00, 19.00, 23.35** "Сегодня" **13.25** "Чрезвычайное происшествие" **14.00** "Место встречи" **16.45** "За гранью" (16+) **17.50** "ДНК" (16+) **20.00** "ШЕФ. ПРИЗРАКИ ПРОШЛОГО" (16+) **0.55** "Поздняков" (16+) **1.10** "Мы и наука. Наука и мы" (12+) **2.00** "ОБМЕН" (16+).

**ТВ ЦЕНТР**

**6.00** "Настроение" **8.15** "Доктор И..." (16+) **8.40** "ДОКТОР ИВАНОВ. ЖИЗНЬ ПОСЛЕ СМЕРТИ" (12+) **10.35** "Актёрские драмы. Отравленные любовью" (16+) **11.30, 14.30, 17.50, 22.00, 0.00** События. **11.50** "СМЕРТЬ В ОБЪЕКТИВЕ. ПРОКЛЯТИЕ ПАМЯТИ" (12+) **13.45, 5.00** "Мой герой. Татьяна Казючиц" (12+) **14.50** Город новостей. **15.05, 2.50** "ВЫСТРЕЛ В СПИНУ" (12+) **17.00** "Легенды эстрады. Французский поцелуй" (16+) **18.15** "ВЕРА БОЛЬШЕ НЕ ВЕРИТ В ПРИНЦИПЫ" (16+) **22.35** "10 самых... Долгожданная слава" (16+) **23.10** "Актёрские драмы. Сильная женщина" (16+) **0.35** "Петровка, 38" (16+) **0.50** "Настоящий детектив. Плачи из могилы" (16+) **1.30** "90-е. Тур для дур" (16+) **2.10** "Дорогие товарищи. Побег дипломата" (16+) **4.20** "Николай Караченцов. Наш Бельмондо" (16+) **5.30** "Война и мир" (16+).

**КУЛЬТУРА**

**6.30** "Музеи без границ" **7.05** Легенды мирового кино. **7.35, 18.05, 23.55** Ступени Цивилизации. **8.30** "Забытое ремесло" **8.45** "ЖЕНЩИНЫ, КОТОРЫМ ПОВЕЗЛО" **10.00, 12.30, 17.00, 19.30, 23.40** Новости культуры. **10.15** "Наблюдатель" **11.10, 0.50** XX век. **12.45** Новости. Подробно. Театр. **13.00, 1.45** Острова. **13.40** Абсолютный слух. Альманах по истории музыкальной культуры. **14.20** "ВОЗВРАЩЕНИЕ БУДУЛАЯ" **15.30** "2 Верник 2" **16.30** Пряничный домик. "**17.15** Василиса Бержанская и оркестр Pratum Integrum. Концерт в зале "Зарядье" **19.00** "Михаил Булгаков. Чёрный снег" **19.45** Главная роль. **20.05** 70 лет Григорию Козлову. "Мастерская Григория Козлова" **20.50** КИНО О КИНО. **21.30** "Энигма. Карен Дургарян" **22.15** "МАСТЕР И МАРГАРИТА" **23.10** "А.Пушкин. "Евгений Онегин" **2.25** Роман в камне.

**РЕН ТВ**

**5.00, 18.00, 1.20, 4.30** "Самые шокирующие гипотезы" 16+. **6.00** "С бодрым утром!" 16+. **8.30, 12.30, 16.30, 19.30, 23.00** "Новости" 16+. **9.00** Документальный спецпроект 16+. **10.00** "Засекреченные списки" 16+. **11.00** "Как устроен мир с Тимофеем Баженовым" 16+. **12.00, 16.00, 19.00** "Информационная программа 112" 16+. **13.00** "Загадки человечества с Олегом Шишкиным" 16+. **14.00** "Невероятно интересные истории" 16+. **15.00** "Неизвестная история" 16+. **17.00, 2.10** "Тайны Чапман" 16+. **20.00** "МЕГАН: К ВАШИМ УСЛУГАМ" 16+. **22.00** "Наука и техника" 16+. **23.30** "КОМНАТА ЖЕЛАНИЙ" 18+.

## 7 МАРТА ПЯТНИЦА

**ПЕРВЫЙ**

**5.00** "Доброе утро" **9.00, 12.00, 15.00, 18.00** Новости **9.20** "Модный приговор" (0+) **10.10** "Жить здорово!" (16+) **11.00, 12.15, 14.00, 17.00** Информационный канал (16+) **13.30** "АнтиФейк" (16+) **15.15** "Давай поженимся!" (16+) **16.05** "Мужское / Женское" (16+) **18.40** "Человек и закон" (16+) **19.45** "Поле чудес" (16+) **21.00** "Время" **21.45** "Голос" (12+) **23.30** "Болеро. Душа Парижа" (18+) **1.40** ПОДКАСТ.ЛАБ (16+).

**РОССИЯ 1**

**5.00** "Утро России" **9.00, 11.00, 14.00, 16.30, 20.00** Вести. **9.30** Местное время. **9.55** "О самом главном" (12+) **11.30, 21.10** Вести. Местное время. **12.00, 18.00** "60 минут" (12+) **14.30** "КУЛАГИНЫ. НОВЫЕ СЕРИИ" (16+) **17.00** "Прямой эфир" (16+) **21.30** "Один в один" (12+) **0.30** "Истории Большой Страны" (12+) **1.30** "ДУРА" (12+).

**НТВ**

**5.00, 8.25, 10.35** "МОРСКИЕ ДЬЯВОЛЫ. СЕВЕРНЫЕ РУБЕЖИ" (16+) **6.30** "Утро. Самое лучшее" (16+) **8.00, 10.00, 13.00, 16.00, 19.00** "Сегодня" **13.25** "Чрезвычайное происшествие" **14.00** "Место встречи" **16.45** "ДНК" (16+) **17.55** "Жди меня" (12+) **20.00** "ШЕФ. ПРИЗРАКИ ПРОШЛОГО" (16+) **22.10** "БЫК" (16+) **0.15** "Своя правда" (16+) **1.55** "Захар Прилепин. Уроки русского" (12+) **2.30** "Инфощит" (16+) **3.00** "Квартирный вопрос" (0+) **3.55** "ЛОВУШКА" (16+).

**ТВ ЦЕНТР**

**6.00** "Настроение" **8.10, 11.50** "СТАНДАРТЫ КРАСОТЫ" (12+) **11.30, 14.30, 17.50** События. **12.30, 15.00** "СТАНДАРТЫ КРАСОТЫ. НОВАЯ ЛЮБОВЬ" (12+) **14.50** Город новостей. **17.00** "Легенды эстрады. Пережить 90-е" (16+) **18.10** "СТРЕКОЗА НАД ОМУТОМ" (16+) **20.05** "РЕЧНАЯ СКАЗКА" (16+) **22.00** "В центре событий" **23.05** "Приют комедиантов" (12+) **0.35** "УКРОТИТЕЛЬНИЦА ТИГРОВ" (0+) **2.10** "Петровка, 38" (16+) **2.25** "Закон и порядок" (16+) **2.55** "ОТЕЛЬ ПОСЛЕДНЕЙ НАДЕЖДЫ" (12+) **5.50** "10 самых... Долгожданная слава" (16+).

**КУЛЬТУРА**

**6.30** "Музеи без границ" **7.05** Легенды мирового кино. **7.35, 18.05** Ступени Цивилизации. **8.30, 15.30** "Забытое ремесло" **8.45** "ЖЕНЩИНЫ, КОТОРЫМ ПОВЕЗЛО" **10.00, 12.30, 17.00, 19.30, 23.55** Новости культуры. **10.15** Шедевры старого кино. "Счастье" **11.40** "Мастерская Григория Козлова" **12.45** Линия жизни. **13.40** Власть факта. **14.20** "ВОЗВРАЩЕНИЕ БУДУЛАЯ" **15.45** "Энигма. Карен Дургарян" **16.30** Письма из провинции. **17.15** Екатерина Семенчук. Анатолий Кузнецов, фортепиано. Русские романсы. Концертный зал имени П.И. Чайковского. **19.00** "Михаил Булгаков. Чёрный снег" **19.45** "МИСТЕР ИКС" **21.15** Линия жизни. **22.10** "МАСТЕР И МАРГАРИТА" **23.05** "2 Верник 2" **0.10** "НЕУКРОТИМЫЙ" **2.10** Искатели.

**РЕН ТВ**

**5.00, 18.00, 2.30** "Самые шокирующие гипотезы" 16+. **6.00** "С бодрым утром!" 16+. **8.30, 12.30, 16.30, 19.30** "Новости" 16+. **9.00, 15.00** "Засекреченные списки" 16+. **11.00** "Как устроен мир с Тимофеем Баженовым" 16+. **12.00, 16.00, 19.00** "Информационная программа 112" 16+. **13.00** "Загадки человечества с Олегом Шишкиным" 16+. **14.00** "Невероятно интересные истории" 16+. **17.00** "Главные тайны мира" 16+. **20.00** "НЕУДЕРЖИМЫЕ-4" 16+. **21.50** "ПОДВОДНЫЙ КАПКАН" 16+. **23.35** "ГЛУБОКОЕ ПОГРУЖЕНИЕ" 16+. **1.05** "СИНЯЯ БЕЗДНА-2" 18+.

## 8 МАРТА СУББОТА

**ПЕРВЫЙ**

**6.00** "Доброе утро. Суббота" **9.00** "Умницы и умники" (12+) **9.45** "Слово пастыря" (0+) **10.00, 12.00, 18.00** Новости **10.20** "Кавказская пленница, или Новые приключения Шурика" (0+) **12.15** Большой праздничный концерт "Будьте счастливы всегда!" (12+) **13.35** "Служебный роман" (0+) **16.40** "Москва слезам не верит" (12+) **18.20** "Москва слезам не верит" (12+) **19.50, 21.35** "Сегодня вечером" (16+) **21.00** "Время" **23.20** "9 1/2 недель" (18+) **1.30** ПОДКАСТ.ЛАБ (16+).

**РОССИЯ 1**

**5.00** "Утро России. Суббота" **8.00** Местное время. Суббота. **8.35** "По секрету всему свету" **9.00** "Формула еды" (12+) **9.25** "Пятеро на одного" **10.10** "Сто к одному" **11.00, 14.00, 17.00, 20.00** Вести. **11.30** "Наши. Военкоры" (12+) **12.00, 1.20** Большой праздничный концерт "О чём поют 8 Марта" **14.30** Вести. Местное время. **14.50** "Измайловский парк" (16+) **17.50** "Привет, Андрей!" (12+) **20.50** "ЛЮБОВЬ И ГОЛУБИ" (12+) **22.50** "ЛЁД 3" (6+) **3.10** "КРАСАВЕЦ И ЧУДОВИЩЕ" (12+).

**НТВ**

**5.20** "Жди меня" (12+) **6.10** "БОМЖИХА" (16+) **8.00, 10.00, 16.00** "Сегодня" **8.20** "Поедем, поедим!" (16+) **9.20** "Едим дома" (0+) **10.20** "Главная дорога" (16+) **11.00** "Живая еда" (12+) **12.00** "Квартирный вопрос" (0+) **13.10** "Основано на реальных событиях" (16+) **15.00** "Своя игра" (0+) **16.20** "ЧП. Расследование" (16+) **17.00** "Следствие вели..." (16+) **19.00** "Центральное телевидение" **20.10** "Суперстар!" (16+) **23.30** "Ты не поверишь!" (16+) **0.35** "Ч.Т.Д." с Маргаритой Симоньян (16+) **1.05** "Квартирник НТВ у Маргулиса" (16+) **2.20** "Дачный ответ" (0+) **3.15** "ИМПЕРАТРИЦЫ" (12+).

**ТВ ЦЕНТР**

**6.15** "Православная энциклопедия" (6+) **6.45** "Рина Зелёная. 12 историй со счастливым концом" (16+) **7.35** "ДЕВУШКА БЕЗ АДРЕСА" (0+) **9.15** "ОДНАЖДЫ ДВАДЦАТЬ ЛЕТ СПУСТЯ" (12+) **10.55** "Просто & вкусно" (6+) **11.30, 14.30** События. **11.45** "Смешите меня семеро" (16+) **12.30** Анекдот-клуб "Нехмурые люди" (16+) **13.05, 14.45** "ВЫЙТИ ЗАМУЖ ЗА ГЕНЕРАЛА" (16+) **15.40** "ИНТИМ НЕ ПРЕДЛАГАТЬ" (12+) **17.35** "СРАЗУ ПОСЛЕ СОТВОРЕНИЯ МИРА" (16+) **21.40** "Хорошие песни" (12+) **22.45** "Легенды эстрады. Прощай, водевиль!" (16+) **23.25** "Женские песни о главном" (16+) **0.05** "Легенды эстрады. Размер имеет значение" (16+) **0.45** "Легенды эстрады. Звезда республики" (16+) **1.25** "Легенды эстрады. Французский поцелуй" (16+) **2.05** "Легенды эстрады. Женский характер" (16+) **2.45** "Легенды эстрады. Пережить 90-е" (16+) **3.25** "Актёрские драмы. Любимые, но непутёвые" (16+) **4.05** "Актёрские драмы. Жизнь взаймы" (16+) **4.45** "Актёрские драмы. Отравленные любовью" (16+) **5.25** "Петровка, 38" (16+).

**КУЛЬТУРА**

**6.30** "Библейский сюжет" **7.00** Мультфильм. **8.15** "ВАСИЛИСА ПРЕКРАСНАЯ" **9.25** "Мы - грамотеи!" **10.10** "МИСТЕР ИКС" **11.40** "Эрнест Бо. Император русской парфюмерии" **12.35, 0.30** "Зеленые животные" **13.30** "Рассказы из русской истории" **14.50** "ОБЫКНОВЕННОЕ ЧУДО" **17.10** "Романтика романса" **18.10, 19.45** "Ищите женщину" **19.30** Новости культуры. **20.55** "Большая опера". Гала-концерт в Большом зале Московской консерватории. **22.50** "БЕЗУМНО ВЛЮБЛЁННЫЙ" **1.20** "Свадьба" **2.25** Мультфильмы для взрослых.

**РЕН ТВ**

**5.00, 3.40** "Самые шокирующие гипотезы" 16+. **6.00** "С бодрым утром!" 16+. **8.30, 12.30, 16.30, 19.30** "Новости" 16+. **9.00** "Минтранс" 16+. **10.00** "Самая полезная программа" 16+. **11.00, 13.00** "Военная тайна с Игорем Прокопенко" 16+. **15.00** "СОВБЕЗ" 16+. **17.00** Документальный спецпроект 16+. **18.00** "Засекреченные списки" 16+. **19.00** "Добровэфире" 16+. **20.00** "БРАТ" 16+. **22.00** "БРАТ-2" 16+. **0.40** "СЁСТРЫ" 16+. **2.15** "КОЧЕГАР" 18+.

## 9 МАРТА ВОСКРЕСЕНЬЕ

**ПЕРВЫЙ**

**6.00, 10.00, 12.00, 18.00** Новости. **6.10** "Играй, гармонь любимая!" (12+) **6.55** "Часовой" (12+) **7.25** "Здоровье" (16+) **8.30** "Золотая коллекция Союзмультфильма" (0+) **9.10** "Непутевые заметки" (12+) **9.30** "Мечталион" (12+) **10.15** "Жизнь своих" (12+) **11.05** "Повара на колесах" (12+) **12.15** К 85-летию Ларисы Голубкиной. "Прожить, понять..." (12+) **13.10** "Москва слезам не верит" (12+) **16.05** "Жить, сниматься, любить!" (16+) **19.00** Большой юбилейный концерт Стаса Михайлова (12+) **21.00** "Время" **23.00** "Территория" (18+) **0.00** ПОДКАСТ.ЛАБ (16+).

**РОССИЯ 1**

**5.30, 1.35** "ПРАЗДНИК РАЗБИТЫХ СЕРДЕЦ" (12+) **7.20** "В кругу друзей" **8.00** Местное время. Воскресенье. **8.35** "Когда все дома с Тимуром Кизяковым" **9.25** "Утренняя почта с Николаем Басковым" **10.10** "Сто к одному" **11.00, 14.00, 17.00** Вести. **11.30** "Наши. Военкоры" (12+) **12.00** "ЛЮБОВЬ И ГОЛУБИ" (12+) **14.30** Вести. Местное время. **15.00** "Юмор! Юмор! Юмор!!!" (16+) **17.50** "Песни от всей души" (12+) **20.00** Вести недели. **22.30** Москва. Кремль. Путин. **23.00** "Воскресный вечер с Владимиром Соловьёвым" (12+).

**НТВ**

**5.05** "БОМЖИХА-2" (16+) **6.50** "Центральное телевидение" (16+) **8.00, 10.00, 16.00** "Сегодня" **8.20** "Поедем, поедим!" (16+) **9.00** "Едим дома" (0+) **10.20** "Главная дорога" (16+) **11.00** "Живая еда" (12+) **12.00** "Квартирный вопрос" (0+) **13.10** "Основано на реальных событиях" (16+) **15.00** "Своя игра" (0+) **16.20** "ЧП. Расследование" (16+) **17.00** "Следствие вели..." (16+) **19.00** "Центральное телевидение" **20.10** "Суперстар!" (16+) **23.30** "Ты не поверишь!" (16+) **0.35** "Ч.Т.Д." с Маргаритой Симоньян (16+) **1.05** "Квартирник НТВ у Маргулиса" (16+) **2.20** "Дачный ответ" (0+) **3.15** "ИМПЕРАТРИЦЫ" (12+).

**ТВ ЦЕНТР**

**5.40** "ИНТИМ НЕ ПРЕДЛАГАТЬ" (12+) **7.15** "СТРЕКОЗА НАД ОМУТОМ" (16+) **9.05** "РЕЧНАЯ СКАЗКА" (16+) **10.55** "Полезная программа" (6+) **11.30, 0.35** События. **11.45** "Наша смешная жизнь" (16+) **12.30** "УКРОТИТЕЛЬНИЦА ТИГРОВ" (0+) **14.30, 5.30** Московская неделя. **15.00** "Русские тайны. Заглянуть в будущее" (16+) **15.55** "Настоящий детектив. Укус змеи" (16+) **16.40** "90-е. Шуба" (16+) **17.35** "ЖЕНЩИНА ЕГО МЕЧТЫ" (12+) **21.40, 0.50** "КАИНОВА ПЕЧАТЬ" (12+) **1.40** "Петровка, 38" (16+) **1.50** "ОШИБКА ПАМЯТИ" (12+) **4.40** "Хватит слухов!" (16+) **5.05** "Москва резиновая" (16+).

**КУЛЬТУРА**

**6.30** Мультфильмы. **7.25** "ИЩИТЕ ЖЕНЩИНУ" **9.50** Тайны старого чердака. **10.20** Диалоги о животных. **11.05** Больше, чем любовь. **11.45** "СВАДЬБА" **12.50** Неизвестные маршруты Беларуси. **13.30** Невский ковчег. Теория невозможного. **14.00** Гала-концерт Медиакорпорации Китая по случаю праздника Весны 2025 года. **14.45** Иллюзион. "БЕЗУМНО ВЛЮБЛЁННЫЙ" **16.30** "Картина мира с Михаилом Ковальчуком" **17.05** Линия жизни. **18.00** "ГУСАРСКАЯ БАЛЛАДА" **19.30** Новости культуры. **19.45** Новости культуры с Владиславом Флярковским. **20.25** К 80-летию Победы. "ТИШИНА" **23.45** "Эрнест Бо. Император русской парфюмерии" **0.40** "ОБЫКНОВЕННОЕ ЧУДО".

**РЕН ТВ**

**5.00, 1.10** "Самые шокирующие гипотезы" 16+. **6.00** "С бодрым утром!" 16+. **8.30, 12.30** "Новости" 16+. **9.00** "Самая народная программа" 16+. **9.30** "Знаете ли вы, что?" 16+. **10.30** "Наука и техника" 16+. **11.30** "Легенды и мифы" 16+. **13.00** "Неизвестная история" 16+. **14.00** "Купи-продай" 16+. **15.00** "Три богатыря и принцесса Египта" 6+. **16.20** "Три богатыря и Наследница престола" 6+. **18.00** "Конь Юлий и большие скачки" 6+. **19.30** "Три

**АДМИНИСТРАЦИЯ ГОРОХОВЕЦКОГО РАЙОНА**
**ПОСТАНОВЛЕНИЕ**
**21.02.2025 № 253**

**О перекрытии движения и принятии мер по обеспечению общественного порядка во время проведения масленичных мероприятий в городе Гороховце**

В связи с проведением на территории муниципального образования город Гороховец масленичных мероприятий администрация Гороховецкого района **п о с т а н о в л я е т**:

1. Рекомендовать начальнику Отделения МВД России по Гороховецкому району полковнику полиции Шемелкину Е.Е.:

1.1. Перекрыть движение автотранспорта 02.03.2025 с 10:00 часов до 16:00 часов на площади имени Патоличева в районе ул. Ленина от д.10 до д.16 и на ул. Советской от д.12 до д.16.

2.1. Принять меры по обеспечению общественного порядка на площади имени Патоличева 02.03.2025 с 11:00 часов до 16:00 часов.

2. Рекомендовать заместителю начальника 3 ПСО ФПС ГПС ГУ МЧС России по Владимирской области майору внутренней службы Кузнецову С.С. принять меры по обеспечению пожарной безопасности на площади имени Патоличева 02.03.2025 с 11:00 часов до 16:00 часов.

3. Рекомендовать главному врачу ГБУЗ ВО «Гороховецкая ЦРБ» Бондаренко В.В. обеспечить дежурство скорой медицинской помощи 02.03.2025 с 11:00 часов до 16 :00 часов.

4. Контроль за исполнением настоящего постановления возложить на заместителя главы администрации района по социальным вопросам.

5. Настоящее постановление вступает в силу со дня его подписания и подлежит опубликованию в газете «Новая жизнь».

**Глава администрации района О.Г. РЯБОВОЛ**

---

**АДМИНИСТРАЦИЯ ГОРОХОВЕЦКОГО РАЙОНА**
**ПОСТАНОВЛЕНИЕ**
**21.02.2025 № 255**

**О внесении изменений в постановление администрации Гороховецкого района от 22.11.2023 № 1487 «О создании рабочей группы по сопровождению инвестиционных проектов, реализуемых и(или) планируемых к реализации на территории муниципального образования Гороховецкий район»**

В целях организации системного сопровождения инвестиционных проектов на территории муниципального образования Гороховецкий район с учетом Методических рекомендаций по организации системной работы по сопровождению инвестиционных проектов муниципальными образованиями с учетом внедрения в субъектах Российской Федерации системы поддержки новых инвестиционных проектов («Региональный инвестиционный стандарт»), утвержденных приказом Министерства экономического развития Российской Федерации от 26.09.2023 № 672, администрация Гороховецкого района **п о с т а н о в л я е т:**

1. Внести изменения в приложение № 2 к постановлению администрации Гороховецкого района от 22.11.2023 № 1487 «О создании рабочей группы по сопровождению инвестиционных проектов, реализуемых и(или) планируемых к реализации на территории муниципального образования Гороховецкий район», изложив его в редакции согласно приложению.

2. Контроль за исполнением настоящего постановления оставляю за собой.

3. Настоящее постановление вступает в силу со дня его опубликования в газете «Новая жизнь».

**Глава администрации района О.Г. РЯБОВОЛ**

Приложение
к постановлению администрации района
от 21.02.2025 № 255

СОСТАВ
рабочей группы по сопровождению инвестиционных проектов, реализуемых и(или) планируемых к реализации на территории муниципального образования Гороховецкий район

Рябовол Оксана Григорьевна – глава администрации Гороховецкого района, председатель Рабочей группы;

Картинкин Александр Адольфович – первый заместитель главы администрации Гороховецкого района, заместитель председателя Рабочей группы, инвестиционный уполномоченный;

Волкова Элла Валентиновна – главный специалист по мониторингу реализации программ и проектов МКУ «Административный центр», секретарь Рабочей группы

Члены Рабочей группы:

Аксенов Виктор Анатольевич - глава администрации муниципального образования Фоминское (по согласованию);

Аряшев Александр Петрович - директор МУП «Гороховецкий Водоканал»;

Корявин Сергей Иванович - глава администрации муниципального образования Куприяновское (по согласованию);

Кузнецов Яков Валерьевич директор производственного отделения в г. Гороховец района электрических сетей г. Ковров АО «Объединенные региональные электрические сети Владимирской области» (по согласованию);

Ларионов Юрий Владимирович - заместитель директора автономной некоммерческой организации «Агентство экономического развития Владимирской области» (по согласованию);

Максименко Иван Алексеевич – начальник отдела экономики, сферы услуг и труда администрации Гороховецкого района;

Павлова Наталья Львовна – начальник юридического отдела администрации Гороховецкого района;

Подольский Михаил Евгеньевич - глава администрации муниципального образования Денисовское (по согласованию);

Савельева Светлана Юрьевна – председатель комитета по управлению муниципальным имуществом администрации Гороховецкого района;

Сененко Сергей Владимирович – начальник отдела ЖКХ, транспорта и связи администрации Гороховецкого района;

Смирнов Алексей Александрович - начальник службы Районная эксплуатационная газовая служба в г. Гороховце Филиала АО «Газпром газораспределение Владимир в г. Коврове» (по согласованию);

Швабинская Ольга Александровна – и.о. начальника отдела архитектуры и строительства администрации Гороховецкого района

---

**АДМИНИСТРАЦИЯ ГОРОХОВЕЦКОГО РАЙОНА**
**ПОСТАНОВЛЕНИЕ**
**24.02.2025 № 264**

**О назначении общественных обсуждений по вопросу предоставления разрешения на условно разрешенный вид использования земельных участков**

В соответствии со статьями 5.1, 46 Градостроительного кодекса Российской Федерации, Федеральным законом от 06.10.2003 № 131-ФЗ «Об общих принципах организации местного самоуправления в Российской Федерации», решением Совета народных депутатов муниципального образования город Гороховец Гороховецкого района Владимирской области от 25.06.2019 № 26 «Об утверждении порядка организации и проведения общественных обсуждений, публичных слушаний по вопросам в сфере градостроительной деятельности на территории муниципального образования город Гороховец», в целях соблюдения прав человека на благоприятные условия жизнедеятельности, прав и законных интересов правообладателей земельных участков и объектов капитального строительства администрация Гороховецкого района постановляет:

1. Провести общественные обсуждения по вопросу предоставления разрешения на условно разрешенный вид использования земельных участков:

1.1. С условным номером 33:09:010106:ЗУ1, площадью 357 кв.м., расположенного по адресу: Гороховецкий район, г. Гороховец, ул. Кирова, вид разрешенного использования – обслуживание автотранспорта.

1.2. С условным номером 33:09:010403:ЗУ1, площадью 27 кв.м., расположенного по адресу: Гороховецкий район, г. Гороховец, ул. Гагарина, вид разрешенного использования – обслуживание автотранспорта.

2. Организатор общественных обсуждений – отдел архитектуры и строительства администрации Гороховецкого района.

3. Срок проведения общественных обсуждений: 28.02.2025-28.03.2025.

4. Место размещения экспозиции: Бр.Бесединых ул., д. 3, г. Гороховец, каб. № 10.

5. Экспозиция проводится с 28.02.2025 по 28.03.2025. Время посещения экспозиции: понедельник-пятница с 08.00 до 17.00, перерыв с 12.00 до 13.00.

6. Место размещения материалов в электронной форме: официальный сайт администрации Гороховецкого района: http://gorohovec.ru.

7. Порядок, срок, форма внесения участниками общественных обсуждений предложений и замечаний: через интернет-приемную администрации Гороховецкого района, по адресу http://gorohovec.ru, либо в письменном виде в администрацию Гороховецкого: Ленина ул., д. 93, г. Гороховец. Предложения и замечания принимаются до 16-00 часов 28.03.2025.

8. Контроль за исполнением настоящего постановления возложить на первого заместителя главы администрации района.

9. Настоящее постановление вступает в силу со дня его опубликования в газете «Новая жизнь».

**Глава администрации района О.Г. РЯБОВОЛ**

**СОВЕТ НАРОДНЫХ ДЕПУТАТОВ**
**МУНИЦИПАЛЬНОГО ОБРАЗОВАНИЯ ГОРОД ГОРОХОВЕЦ**
**ГОРОХОВЕЦКОГО РАЙОНА ВЛАДИМИРСКОЙ ОБЛАСТИ**
**Р Е Ш Е Н И Е**
**26.02.2025 № 5**

**О внесении изменений в решение Совета народных депутатов муниципального образования город Гороховец Гороховецкого района Владимирской области от 06.07.2018 № 29 «Об утверждении Правил землепользования и застройки территории муниципального образования город Гороховец»**

В соответствии с частями 3.1 – 3.2 статьи 33 Градостроительного кодекса Российской Федерации, Федеральным законом от 06.10.2003 № 131-ФЗ «Об общих принципах организации местного самоуправления в Российской Федерации», решением Совета народных депутатов муниципального образования город Гороховец Гороховецкого района Владимирской области от 25.06.2019 № 28 «Об утверждении Положения о публичных слушаниях в муниципальном образовании город Гороховец» Совет народных депутатов муниципального образования город Гороховец Гороховецкого района Владимирской области

р е ш и л :

1. Внести изменения в приложение к решению Совета народных депутатов муниципального образования город Гороховец Гороховецкого района Владимирской области от 06.07.2018 № 29 «Об утверждении Правил землепользования и застройки территории муниципального образования город Гороховец» согласно приложению.

2. Решение вступает в силу со дня его опубликования в газете «Новая жизнь».

**Глава муниципального образования город Гороховец Е.В. БАБКИНА**

Приложение
к решению Совета народных депутатов
муниципального образования город
Гороховец Гороховецкого района
Владимирской области
от 26.02.2025 № 5

Изменения в Правила землепользования и застройки территории муниципального образования город Гороховец

Внести изменения в Таблицу 3 «Виды разрешенного использования земельных участков и объектов капитального строительства» подраздела «Основные виды разрешенного использования» раздела «ОД-4. Презентационно-въездная зона обслуживания и коммерческой активности» Главы 9. «Виды разрешенного использования земельных участков и объектов капитального строительства» части II «Карта градостроительного зонирования муниципального образования город Гороховец» дополнив строкой 2.1.9. следующего содержания:

| | | | |
|---|---|---|---|
| 4.1.9. | 12.0 | Земельные участки (территории) общего пользования | Размещение объектов улично-дорожной сети, автомобильных дорог и пешеходных тротуаров в границах населенных пунктов, пешеходных переходов, набережных, береговых полос водных объектов общего пользования, скверов, бульваров, площадей, проездов, малых архитектурных форм благоустройства |

---

В связи с исправлением технической ошибки при опубликовании решения Совета народных депутатов Гороховецкого района от 29.01.2025 №5 «О законодательной инициативе» в газете «Новая жизнь» № 5 от 07.02.2025, публикуется уточненное приложение 1 к проекту Закона Владимирской области «Карта (план) территории с указанием местоположения границ Гороховецкого муниципального округа Владимирской области».

Приложение 1
к Закону Владимирской области
от _____№ _____

**Карта (план) территории с указанием местоположения границ Гороховецкого муниципального округа Владимирской области**

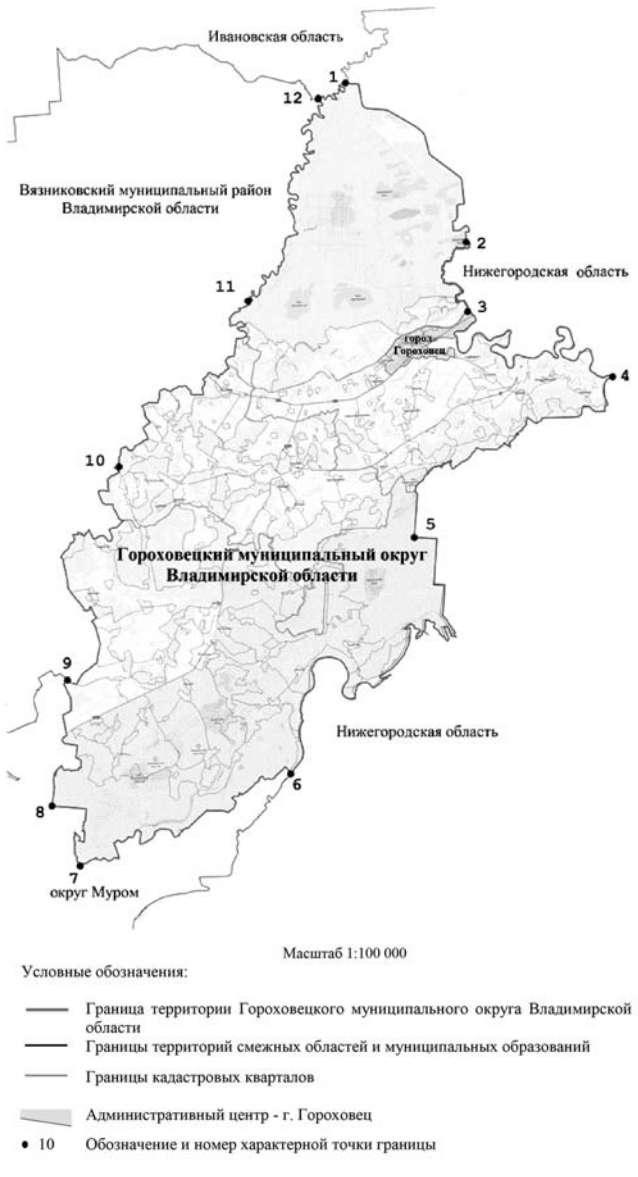


**АДМИНИСТРАЦИЯ ГОРОХОВЕЦКОГО РАЙОНА**
**РАСПОРЯЖЕНИЕ**
**07.02.2025 № 28-р**

**Об определении части территории для реализации инициативного проекта в муниципальном образовании Гороховецкий район**

В соответствии с Федеральным законом от 06.10.2003 №131-ФЗ «Об общих принципах организации местного самоуправления в Российской Федерации», Законом Владимирской области от 09.02.2021 №12-ОЗ «Об отдельных вопросах в сфере регулирования отношений по реализации инициативных проектов, выдвигаемых для получения финансовой поддержки за счет межбюджетных трансфертов из областного бюджета, во Владимирской области», Уставом муниципального образования Гороховецкий район, решением Совета народных депутатов Гороховецкого района от 27.03.2024 №7 «Об утверждении порядка выдвижения, внесения, обсуждения и рассмотрения инициативных проектов, а также проведения их конкурсного отбора в муниципальном образовании Гороховецкий район», рассмотрев инициативные проекты, представленные в администрацию Гороховецкого района:

1. Определить территорию земельного участка с кадастровым номером 33:09:010108:67 (г. Гороховец, ул. Лермонтова, участок находится примерно в 40 м от ориентира по направлению на запад) для реализации инициативного проекта «Путь к здоровью и физическому совершенству, через нормы ГТО» согласно приложению.

2. Контроль за исполнением настоящего распоряжения возложить на заместителя главы администрации района по внутренней политике, начальника управления делами.

3. Настоящее распоряжение вступает в силу со дня его подписания и подлежит опубликованию в газете «Новая жизнь».

**Глава администрации района О.Г. РЯБОВОЛ**

Приложение
к распоряжению администрации района
от 07.02.2025 № 28-р

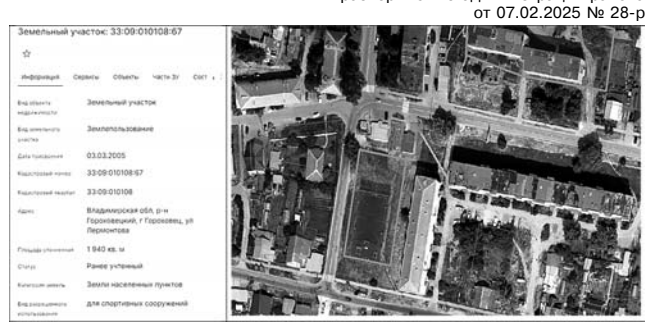


**ИЗВЕЩЕНИЕ О ПРОВЕДЕНИИ СОБРАНИЯ О СОГЛАСОВАНИИ МЕСТОПОЛОЖЕНИЯ ГРАНИЦЫ ЗЕМЕЛЬНОГО УЧАСТКА**

Кадастровым инженером Ремизовой Юлией Юрьевной, почтовый адрес: 601481, Владимирская область, г. Гороховец, ул. Ленина, дом № 91, электронная почта: yashina.julya@mail.ru, тел. 2-27-93, моб. 89209483260, 29760 - № регистрации в государственном реестре лиц, осуществляющих кадастровую деятельность, выполняются кадастровые работы в отношении земельного участка с кадастровым № 33:09:010401:99, расположенного по адресу: обл. Владимирская, р-н Гороховецкий, г. Гороховец, ул. Суворова, дом 4, номер кадастрового квартала 33:09:010401.

Заказчиком кадастровых работ является Урядникова Валентина Ивановна, почтовый адрес: 601481, Владимирская область, г. Гороховец, ул. Суворова, д. 4, тел. 89106776175.

Собрание заинтересованных лиц по поводу согласования местоположения границ состоится по адресу: Владимирская область, г. Гороховец, ул. Ленина, дом № 91, 2 этаж, «31» марта 2025 г. в 10:00 часов.

С проектом межевого плана земельного участка можно ознакомиться по адресу: Владимирская область, г. Гороховец, ул. Ленина, дом № 91, 2 этаж.

Обоснованные возражения о местоположении границ земельных участков после ознакомления с проектом межевого плана принимаются с 28.02.2025 г. по 31.03.2025 г., требования о проведении согласования местоположения границ земельных участков на местности принимаются с 28.02.2025 г. по 31.03.2025 г. по адресу: Владимирская область, г. Гороховец, ул. Ленина, дом № 91, 2 этаж.

Смежный земельный участок, с правообладателем которого требуется согласовать местоположение границы:

- 33:09:010401:86, расположенный по адресу: обл. Владимирская, р-н Гороховецкий, г. Гороховец, ул. Калинина, дом 5.

При проведении согласования местоположения границ при себе необходимо иметь документ, удостоверяющий личность, а также документы о правах на земельный участок (часть 12 статьи 39, часть 2 статьи 40 Федерального закона от 24 июля 2007 г. № 221-ФЗ «О кадастровой деятельности»).

**ИЗВЕЩЕНИЕ О ПРОВЕДЕНИИ СОБРАНИЯ О СОГЛАСОВАНИИ МЕСТОПОЛОЖЕНИЯ ГРАНИЦЫ ЗЕМЕЛЬНОГО УЧАСТКА**

Кадастровым инженером Ремизовой Юлией Юрьевной, почтовый адрес: 601481, Владимирская область, г. Гороховец, ул. Ленина, дом № 91, электронная почта: yashina.julya@mail.ru, тел. 2-27-93, моб. 89209483260, 29760 - № регистрации в государственном реестре лиц, осуществляющих кадастровую деятельность, выполняются кадастровые работы в отношении земельного участка с кадастровым № 33:09:020219:251, расположенного по адресу: Владимирская область, Гороховецкий район, МО Куприяновское с/п, д. Кондюрино, номер кадастрового квартала 33:09:020219.

Заказчиком кадастровых работ является Молокова Ирина Алексеевна, почтовый адрес: 601483, ладимирская область, г. Гороховец, ул. Красноармейская, д. 48, кв. 139 тел. 89209088571.

Собрание заинтересованных лиц по поводу согласования местоположения границ состоится по адресу: Владимирская область, г. Гороховец, ул. Ленина, дом № 91, 2 этаж, «31» марта 2025 г. в 11:00 часов.

С проектом межевого плана земельного участка можно ознакомиться по адресу: Владимирская область, г. Гороховец, ул. Ленина, дом № 91, 2 этаж.

Обоснованные возражения о местоположении границ земельных участков после ознакомления с проектом межевого плана принимаются с 28.02.2025 г. по 31.03.2025 г., требования о проведении согласования местоположения границ земельных участков на местности принимаются с 28.02.2025 г. по 31.03.2025 г. по адресу: Владимирская область, г. Гороховец, ул. Ленина, дом № 91, 2 этаж.

Смежный земельный участок, с правообладателем которого требуется согласовать местоположение границы:

- 33:09:020219:22, расположенный по адресу: обл. Владимирская, р-н Гороховецкий, д. Кондюрино, дом 33.

При проведении согласования местоположения границ при себе необходимо иметь документ, удостоверяющий личность, а также документы о правах на земельный участок (часть 12 статьи 39, часть 2 статьи 40 Федерального закона от 24 июля 2007 г. № 221-ФЗ «О кадастровой деятельности»).

**ИЗВЕЩЕНИЕ О ПРОВЕДЕНИИ СОБРАНИЯ О СОГЛАСОВАНИИ МЕСТОПОЛОЖЕНИЯ ГРАНИЦЫ ЗЕМЕЛЬНОГО УЧАСТКА**

Кадастровым инженером Ремизовой Юлией Юрьевной, почтовый адрес: 601481, Владимирская область, г. Гороховец, ул. Ленина, дом № 91, электронная почта: yashina.julya@mail.ru, тел. 2-27-93, моб. 89209483260, 29760 - № регистрации в государственном реестре лиц, осуществляющих кадастровую деятельность, выполняются кадастровые работы в отношении земельного участка с кадастровым № 33:09:010109:116, расположенного по адресу: Владимирская обл., р-н Гороховецкий, МО г. Гороховец, г. Гороховец, ул. 1 Мая, д. 13, номер кадастрового квартала 33:09:010109.

Заказчиком кадастровых работ является Жукова Елена Геннадьевна, почтовый адрес: 354349, Краснодарский край, г. Сочи, ул. Худякова, д. 19, кв. 39, тел. 89200121177.

Собрание заинтересованных лиц по поводу согласования местоположения границ состоится по адресу: Владимирская область, г. Гороховец, ул. Ленина, дом № 91, 2 этаж, «31» марта 2025 г. в 9:00 часов.

С проектом межевого плана земельного участка можно ознакомиться по адресу: Владимирская область, г. Гороховец, ул. Ленина, дом № 91, 2 этаж.

Обоснованные возражения о местоположении границ земельных участков после ознакомления с проектом межевого плана принимаются с 28.02.2025 г. по 31.03.2025 г., требования о проведении согласования местоположения границ земельных участков на местности принимаются с 28.02.2025 г. по 31.03.2025 г. по адресу: Владимирская область, г. Гороховец, ул. Ленина, дом № 91, 2 этаж.

Смежный земельный участок, с правообладателями которого требуется согласовать местоположение границы:

- 33:09:010109:30, расположенный по адресу: обл. Владимирская, р-н Гороховецкий, г. Гороховец, ул. 1 Мая, дом 15.

При проведении согласования местоположения границ при себе необходимо иметь документ, удостоверяющий личность, а также документы о правах на земельный участок (часть 12 статьи 39, часть 2 статьи 40 Федерального закона от 24 июля 2007 г. № 221-ФЗ «О кадастровой деятельности»).

в отделении милосердия

# Во славу Отечества

***Год защитника Отечества – дань уважения и преклонения перед героями всех поколений. В отделении милосердия Гороховецкого комплексного центра социального обслуживания населения в год 80-летия Победы в Великой Отечественной войне 1941-1945гг. проводятся различные мероприятия, патриотической направленности, в их числе спортивные турниры.***

Так, в феврале прошел турнир по игре в джакколо между тружениками тыла и «детьми войны», проживающими в отделении милосердия, и членами общества ветеранов п.Чулково во главе с председателем первичной организации Е.Н.Авиловой. Увлекательная и активная настольная игра подарила игрокам массу положительных эмоций.

Самым почетным участником мероприятия стала получатель социальных услуг отделения милосердия 96-летняя Евдокия Михайловна Смирнова, а абсолютным победителем стала Римма Васильевна Теселкина, член общества ветеранов п. Чулково.

Ставший уже традиционным, шахматно-шашечный турнир, посвященный Дню защитника Отечества, проведен между получателями социальных услуг учреждения - отделения дневного пребывания и отделения милосердия для граждан пожилого возраста и инвалидов.

Лучшим участником турнира в шахматах стал Анатолий Федорович Канаев, получатель социальных услуг отделения дневного пребывания, а в шашках победу одержала Тамара Васильевна Мулина, получатель социальных услуг отделения милосердия.

Пусть этот юбилейный год станет символом вечной связи поколений и источником вдохновения для новых свершений во имя великой России!

**С уважением, Наталья Слизнева, заведующий отделением милосердия**





на спортивной волне

# За Победу к победе!

***Гиревики Гороховецкого района плодотворно начали 2025 год. В феврале они приняли участие в нескольких соревнованиях, посвященных 80-летию Победы в Великой Отечественной войне 1941-1945гг.***

**15-16 февраля** наши гиревики соревновались в армейском рывке в г.Бор. Первые места заняли Александр Демин, Егор Крылов, Артем Владимиров, Кристина Пижонова и Сергей Борисов. 3 места – Артем Колесников и Матвей Хаев.

В минувшие выходные, **22 февраля**, ребята со своим тренером Сергеем Борисовым ездили во Владимир. Наши ребята заняли первое командное место, обойдя соперников из г.Касимов Рязанской области, команду из Владимира и других регионов.

Лучшие результаты в очередной раз показали Александр Демин, Егор Крылов, Артем Владимиров, Кристина Пижонова, Матвей Хаев, Сергей Борисов, Даниил Воронин и Дмитрий Смирнов. У них первые места. На вторую ступеньку пьедестала поднимались Алеся Калинина, Семен Ширманов и Тимофей Вывознов.

**В День защитника Отечества** состоялся турнир Гороховецкого района по гиревому спорту. Золото завоевали Сергей Барышников, Артем Жеглов, Денис Фраш, Виктория Федорова, Александр Яшин, Ярослав Борисов. Серебро у Тимофея Смирнова и Артема Гущина.

Тренер и команда гиревиков благодарят за помощь в организации поездок на соревнования заместителя главы администрации района по социальным вопросам Елену Родькину, главу администрации МО Куприяновское Сергея Корявина, председателя родительского комитета команды Романа Хаева.

**Л.Максимова**






# Отцы и дети: победила дружба

***22 февраля в МБУ ФКС «РДЮФОК» состоялся ставший уже традиционным турнир по мини-футболу «Отцы и Дети», посвященный Дню защитника Отечества!***

Оба поколения соревновались с полной отдачей. Юные футболисты продемонстрировали свои умения и навыки, а папы показали опыт и мастерство!

Победила дружба, матч закончился со счётом 4:4!

Родители и дети выражают огромную благодарность Владимиру Михайловичу Липину и администрации МБУ ФКС «РДЮФОК» за помощь в организации турнира, а также главе района Василию Валентиновичу Бондаренко и участнику СВО Вячеславу Юдину за напутственные слова и пожелания!

**Соб. инф.**




## Поздравляем с юбилеем!



2 марта, когда просыпается природа, солнце начинает радовать своим теплом, отмечает свой юбилей Людмила Александровна Андрианова.

Талантливый педагог, ответственный и компетентный руководитель, директор самого большого образовательного учреждения района – школы №3, а еще замечательная супруга, заботливая и любящая мама!

От всей души поздравляем Людмилу Александровну с юбилеем! Желаем всегда оставаться такой же жизнерадостной, креативной, тактичной, целеустремленной, умеющей предугадывать все ситуации на два шага вперед.

Дальнейших успехов Вам в работе, новых побед и свершений, сплоченного коллектива и благодарных учеников, крепкого здоровья, семейного счастья и благополучия!



**С уважением, управление образования администрации Гороховецкого района, коллеги**

## ПОЗДРАВЛЯЕМ!

Уважаемая
**Лариса Константиновна СУРНИНА**!
От всей души ПОЗДРАВЛЯЕМ тебя с 85-летием!

Долгие годы мы дорожим дружбой с тобой, а твоя мудрость и добрые советы помогают в жизни.

Желаем здоровья, долголетия, счастья и уюта. Пусть близкие и родные всегда будут рядом, наполняя твою жизнь заботой, теплом и любовью.

**Л.А.Гуданис, Ф.Г.Шитова**

НИЖЕГОРОДСКИЕ ТЕПЛИЦЫ
БЕСЕДКИ
ПОЛИКАРБОНАТ
7 (930) 293 67 17
реклама

СТРОИТЕЛЬСТВО И РЕСТАВРАЦИЯ ДОМОВ
внутренняя и наружная отделка, а также замена венцов, фундаментов. Заборы, бани, террасы, крыши и мн. др.
Закупка материалов и доставка на объект.
Т. 8 920-918-78-00, Алексей.
Работаем без выходных
реклама

СТРОИТЕЛЬНАЯ БРИГАДА
выполняет все строительные работы любой сложности: дома, бани, гаражи. Кроем крыши, заливаем фундаменты, меняем венцы, поднимаем просевшие дома и обшиваем сайдингом. Работаем с материалом заказчика и своим.
*Пенсионерам — скидка от 5 до 15%. (Подробности по телефону). Выезд на осмотр бесплатно.*
Тел. 8-980-191-65-34, Алексей
реклама

**УСЛУГИ ФРОНТАЛЬНОГО ПОГРУЗЧИКА** реклама
КАМАЗ самосвал 15 тн.
**УБОРКА И ВЫВОЗ СНЕГА**
**Тел. 89202575666**

**ПРОДАЮ навоз, сено, землю, песок, щебень, перегной. Т. 89302711777, 89202575666** реклама

**ФАВОРИТ ОКНА**
скидок уточняйте по телефону.
**ПРОИЗВОДСТВО, УСТАНОВКА ОКОН**
**СЕЗОННЫЕ СКИДКИ**
**НИЗКИЕ ЦЕНЫ**
А ТАК ЖЕ:
- РЕМОНТ ОКОН,
- ОТДЕЛКА ВНУТРЕННИХ И НАРУЖНЫХ ОТКОСОВ,
- ЗАМЕНА СТЕКЛОПАКЕТОВ

**8 920 033 74 67**
Подробности и условия предоставления
РЕКЛАМОДАТЕЛЬ НЕСЕТ ОТВЕТСТВЕННОСТЬ ЗА ПРЕДОСТАВЛЕННУЮ ИНФОРМАЦИЮ
реклама

**УСЛУГИ СПЕЦТЕХНИКИ**
**8-920-038-85-22**
**8-920-015-61-93**
реклама

**ПРОДАЖА ОПГС, песка, щебня, грунта.**
**8-920-038-85-22**
**8-904-597-26-09**
**8-920-015-61-93**
реклама

**РЕМОНТ ХОЛОДИЛЬНИКОВ**
✓Гарантия ✓Качество
**8-904-782-74-64, 8-920-030-83-11**
реклама

**СТИРАЛЬНАЯ МАШИНА-АВТОМАТ**
Гарантия на замененные детали до 2 лет
**РЕМОНТ И СЕРВИС НА ДОМУ**
**Тел. 89103890501; 89308080501**, Александр
реклама

**РЕМОНТ ХОЛОДИЛЬНИКОВ НА ДОМУ**
**89200341714**
**89101033968**
реклама

**Ритуальные услуги «Небеса»**
Сайт: NEBESA33.ru
**ПОЛНАЯ ОРГАНИЗАЦИЯ похоронных услуг, цена договорная.**
**Рассрочка без процентов.**
Рассрочку предоставляет ИП Малышева А.В.
**Экстренный вызов:**
**8 920 061 60 73, 8 920 625 33 81, КРУГЛОСУТОЧНО**
**8 (49238) 2-16-33 - с 8 до 17 ч.**
**г.Гороховец, ул.Советская, д.9 (центр города). ул. 3-я Пятилетка, д. 39.** реклама

**УСИЛЕННЫЕ ТЕПЛИЦЫ «КРЕПЫШ»**
**ПОЛИКАРБОНАТ.**
Заводское качество и надежность.
Зимние скидки!
**Т. 89030423280**
реклама. Скидки до 31.05.25

**ОРГАНИЗАЦИЯ ПРОДАЕТ:**
*ЗЕРНО, ПЕСОК, ЩЕБЕНЬ, БУТ, ПЛОДОРОДНУЮ ЗЕМЛЮ.*
**УСЛУГИ СПЕЦТЕХНИКИ**
**Тел.: 54-1-37, 89290509443**
реклама

**Дента-Вайт**
стоматология
- ТЕРАПИЯ - ОРТОДОНТИЯ
- ХИРУРГИЯ - ОРТОПЕДИЯ
- ИМПЛАНТОЛОГИЯ
- ДЕТСКАЯ СТОМАТОЛОГИЯ
реклама
ЛО-33-01-002603 от 22.06.2018
ул. Ленина, 117. т.: 2-42-55
8(996)-441-55-43, 8(920)-068-50-00
О ВОЗМОЖНЫХ ПРОТИВОПОКАЗАНИЯХ ПРОКОНСУЛЬТИРУЙТЕСЬ СО СПЕЦИАЛИСТОМ

**ОТКАЧКА ВЫГРЕБНЫХ ЯМ**
**8-920-623-95-68**
**8-930-225-10-00**
реклама

**ОКНА ПВХ. ДВЕРИ. ЖАЛЮЗИ. НАТЯЖНЫЕ ПОТОЛКИ.**
реклама **Т.89997767769**

**РЕМОНТ СТИРАЛЬНЫХ МАШИН. Куплю б/у.**
**Т. 89190228550, Борис**
реклама

**ТЕПЛИЦЫ**
производитель
8-930-800-76-50, 8-930-707-15-24
**УСИЛЕННЫЙ ПОЛИКАРБОНАТ**
*ГАРАНТИЯ НА КАРКАСЫ 5ЛЕТ*

**ТЕПЛИЦЫ из оцинкованного профиля**
поликарбонат беседки
**+7-920-255-36-63**
*«Фабрика теплиц»*
реклама

КАЧЕСТВЕННО
Пенсионерам и погорельцам СКИДКА!
**СТРОИТЕЛЬСТВО И РЕМОНТ**
**ЛЮБЫЕ ВИДЫ СТРОИТЕЛЬНЫХ РАБОТ ДОМА С НУЛЯ**
отмостки, хозблоки, фундамент, кроем крыши, меняем основную балку, венец под домом, заборы, печи, бани, поднимаем дома домкратами
Внутренняя отделка под ключ
➲Сделаем как себе. ➲Без предоплаты.
➲Замер бесплатно. ➲Выезд бесплатно.
Стаж работы более 10 лет
**8-920-628-36-22, Андрей**
Можем предоставить фото работ
реклама

**ТреЯМед**
МЕДИЦИНСКИЙ ЦЕНТР
- Прием ДЕТСКИХ и ВЗРОСЛЫХ специалистов.
- УЗИ.
- АНАЛИЗЫ. ГЕМОХЕЛП
реклама
ЛО-33-01-002603 от 22.06.2018
Ул. Ленина, 24, 2 этаж. Т.: 2-28-08, 8(999)-612-46-10, 8(920)-933-11-15
О ВОЗМОЖНЫХ ПРОТИВОПОКАЗАНИЯХ ПРОКОНСУЛЬТИРУЙТЕСЬ СО СПЕЦИАЛИСТОМ

**Сталь-Профи**
СОБСТВЕННОЕ ПРОИЗВОДСТВО
**ПРОФНАСТИЛ**
оцинкованный и с полимерным покрытием
С-8, С-10, С-21, МП-20, С-25
**МЕТАЛЛОЧЕРЕПИЦА**
«Супермонтеррей», «Каскад»
- евроштакетник
- металлосайдинг
- профильная труба
- теплицы
- металлические софиты
- доборные элементы, конек круглый

**Работаем без предоплаты**
**Возможна покупка в кредит***
**Доставка**
**8-952-444-44-82, 8-952-44-531-44**
Сайт: www.stal-profi.su
* ОТП Банк лиц. №2766 Банка России от 27.11.2014 г РЕКЛАМА

**РЕСТАВРАЦИЯ, ПЕРЕТЯЖКА мягкой МЕБЕЛИ.**
В домашних и производственных условиях.
✓**Замена пружинных блоков.**
✓**Замена механизмов.**
✓**Широкий выбор материалов.**
***Т.: 89043948336***
БЫСТРО, КАЧЕСТВЕННО, УДОБНО.
реклама

**ПАМЯТНИКИ**
- Искусственный мрамор
- Натуральные камни - мрамор, гранит
- Литьевой мрамор
- Ограды, кресты, скамейки
- Рассрочка платежа без %
- Бесплатное хранение
- Благоустройство места захронения под ключ
- Собственное производство

г. Гороховец, ул. Кутузова 7А (район новая линия)
+7 930 221-01-11; +7 920 910-09-63
ipvolkova@rambler.ru ритуал33.com
Рассрочка ИП Волкова
реклама

*Телефон рекламной службы: 8-999-774-27-90*

## продаю

**ПРОДАЮ** 2-комн. кв., ул. Красноармейская, 48, 2 этаж. Т. 89200305671

**ПРОДАЮ кур-молодок** (возр. 4 мес.), рыжие, белые, цветные - доминанты. Доставка на дом. Телефон 89302245527

**ПРОДАЮ** памперсы для взрослых. Разм. 100-150. Т. 89005879038

## разное

**ЭЛЕКТРИК**. Все виды работ. Телефон 89040383631

## куплю

**КУПЛЮ старинные** иконы и картины от 100 тыс. руб., книги до 1940г., статуэтки, столовое серебро, сервизы, золотые монеты, буддийские фигуры, знаки, самовары, колокольчики, старинные ювелирные украшения. Тел. 89200754040

**ВЫКУП ЛЮБЫХ АВТО**. Можно битые или на запчасти. Т. 89096730099

**КУПЛЮ РАДИОДЕТАЛИ**, платы советские, осциллограф, частомер, рации СССР. Т.89209116513

**ЗАКУПАЕМ** коров, быков и баранов ДОРОГО. Т. 89209141313

**ПОКУПАЕМ мясо** говядину и баранину: быки - 460 руб., телка - 430 руб., корова - 300 руб., баранина - 550 руб. за 1 кг. Обращаться по тел. 89066159430

**СТРОИТЕЛЬСТВО И РЕСТАВРАЦИЯ**
домов, внутренняя и наружная отделка, **ЗАМЕНА ВЕНЦОВ**, фундаменты, заборы, бани, террасы, крыши и многое другое. Работаем без выходных.
**Закупка материалов и доставка на объект.**
**Замер производим бесплатно.**
**89100990208, Андрей**
реклама

**КУПЛЮ ДОРОГО**
иконы в любом состоянии от 1 тыс. до 500 тыс. руб., оклады, книги, библии, псалтыри. Дореволюционную одежду, головные уборы, посуду, пивные кружки, кринки, самовары, замки, горку, сундучки, колокольчики, любую старую утварь и предметы быта, наручные часы СССР, ходики, сапоги кирзовые, хромовые, гармонь, рога лося. **Т. 89108717344**
реклама

**СТРОИТЕЛЬНАЯ БРИГАДА**
**РЕМОНТ И РЕСТАВРАЦИЯ ПЕЧЕЙ**
реклама
• ДОМА • БАНИ • КРЫШИ • ЗАБОРЫ
• ПОДЪЁМ ДОМОВ И ДАЧ • ВЕРАНДЫ • ЗАЛИВКА ФУНДАМЕНТА
РАБОТАЕМ ПО ВСЕЙ ОБЛАСТИ • ВЫЕЗД В РАЙОНЫ • ПЕНСИОНЕРАМ СКИДКА
ТЕЛ: **8-912-529-05-02**

*Не забудь! Подпишись на нашу газету!*

**Главный редактор Г.Ю.Забегаева**
**МАУ «Редакция газеты «Новая жизнь», издатель:** 601480, г.Гороховец Владимирской области, ул.Ленина,10.
**ТЕЛЕФОНЫ: гл.редактор – 2-17-34; зам.редактора – 2-18-34; отдел промышленности и сельского хозяйства – 2-19-34; бухгалтерия, прием рекламы и объявлений тел./факс - 2-12-33; главный бухгалтер - 2-22-15;**
**e-mail: news@gorohovec.ru, reklamanovgizn@mail.ru**

**УЧРЕДИТЕЛЬ газеты «Новая жизнь»: Администрация Гороховецкого района.**

Газета зарегистрирована Управлением Федеральной службы по надзору в сфере связи, информационных технологий и массовых коммуникаций по Владимирской области ПИ № ТУ33-00286 от 12.02.2013 г.

Цена свободная
16+

**Авторы опубликованных материалов несут ответственность за подбор и точность приведенных фактов. Редакция может опубликовать статьи в порядке обсуждения, не разделяя точку зрения автора.**
**За содержание рекламных материалов редакция ответственности не несет. Рекламируемые товары сертифицированы. Предпринимательская деятельность лицензирована.**
**Анонимные письма и звонки редакцией во внимание не принимаются.**
Подписано в печать - 15.30 (по графику 16.00). Тираж 1437 Заказ 15008

ОАО «Владимирская офсетная типография» (600036, г.Владимир, ул.Благонравова, д.3). Индекс издания П5858.